

FONDERIES & CONSTRUCTIONS

ARTICLES
DE CHAUFFAGE
DE MÉNAGE ::
DE BATIMENT
DE JARDIN ET
FUNÉRAIRES



DEVILLE & C^{ie}
à CHARLEVILLE (ARDENNES)

TARIF 62 :: 1926



ULTIMHEAT®
UNIVERSITY MUSEUM

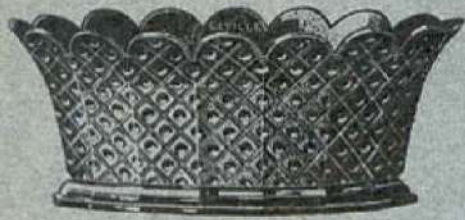

NOUS NOUVELLES CRÉATIONS
LE/
VASES

DEVILLE

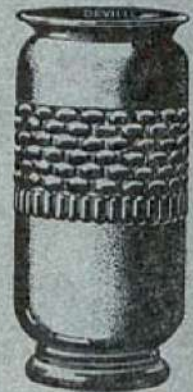

A LA MANIÈRE
DE SULLY-PRUD'HOMME

Le vase où meurt cette verveine
D'un coup d'éventail fut sélé,
Le coup dut l'effleurer à peine,
Aucun bruit ne l'a révélé.

Mais la légère meurtrissure
Mordant le cristal chaque jour,
D'une marche invisible et sûre
En a fait lentement le tour.

Son eau fraîche a fui goutte à goutte,
Le suc des fleurs s'est épuisé,
Personne encore ne s'en doute,
N'y touchez pas : il est brisé.

Il était pourtant bien facile
De résister au choc fatal,
En prenant un vase DEVILLE
Au lieu d'un vase de cristal...

RENÉ RABACHE.



— MODÈLES DÉPOSÉS —



ULTIMHEAT®
UNIVERSITY MUSEUM

TÉLÉPHONE : CHARLEVILLE, N° 1, N° 72, N° 76
ADR. TÉLÉGR. : DEVILCO-CHARLEVILLE
LIEBER'S CODE USED
COMPTE CHEQUES POSTAUX : PARIS 24.486
REGISTRE DU COMMERCE : CHARLEVILLE 1.990

FONDERIES & CONSTRUCTIONS

DEVILLE & C^{IE}

CHARLEVILLE (ARDENNES)



TARIF-ALBUM 62 : 1926

CE TARIF ANNULE TOUS LES PRÉCÉDENTS

| | |
|---------------|----------------|
| MÉDAILLE D'OR | PARIS 1889 |
| GRAND PRIX | PARIS 1900 |
| HORS CONCOURS | LIÈGE 1905 |
| HORS CONCOURS | LONDRES 1908 |
| GRAND PRIX | BRUXELLES 1910 |
| HORS CONCOURS | BOURGES 1912 |
| GRAND PRIX | GRENOBLE 1925 |



CLASSIFICATION DES PRINCIPAUX COMPARTIMENTS

DE LA PRODUCTION ACTUELLE DE NOS ÉTABLISSEMENTS



- | | |
|---|--|
| I. CALORIFÈRES | Resplendor. — Monopole. — Tortue de Luxe. — Économiques. A feu intermittent : Cheminées à panneaux. — Cheminées Louis XV. — Poêle Atrium. |
| II. CHEMINÉES | A feu continu : Luciole. — Novelty. — Lily. — Hella. — Régalia. — Hiver. — Optima. — D. P. F. ornée ou unie. — Graciosa. — Ispahan ornée ou unie. — Parisienne ornée ou unie. — Ardennaise ornée ou unie. |
| III. POÊLES A BOIS | A feu intermittent : Poêle Le Non Pareil. — Poêle Express. A feu continu : Poêles à feu continu 319. 320. |
| IV. POÊLES A FEU MIXTE | Poêles de l'Est, Cheminées de salle. |
| V. POÊLES | Poêles "Tortue". — Poêles à cloche pour repasseuses. — Poêles à socle ronds avec et sans porte. |
| VI. FOURNEAUX | Fourneaux "Etoile" pour lessiveuses à fond plat, à houille et à charbon de bois. |
| VII. CUISINIÈRES | Cuisinières en fonte, à foyer rétrécissable pour bois et houille. |
| VIII. POMPES A ASPIRATION CONTINUE | Matériel pour puits instantanés. Pompes "Corneau" à balancier, à volant et à poulies. Pompes "simples". Pompes des "Ardennes". Pompes "Lyonnaises". Pompes à purin. Crépines et soupapes de retenue. |
| IX. POMPES 1 2 ROTATIVES | Ordinaires, sur supports et sur brouettes. |
| X. ARTICLES DE MÉNAGE | Fers à repasser. — Crachoirs. — Porte-savons. — Porte-plats. — Porte-chapeaux. — Porte-parapluies (nouveaux modèles). |
| XI. ARTICLES DE JARDIN | Vases. — Pieds de bancs. — Pieds de table. — Caisses à arbustes. — Bordures de jardins. — Cache-pots (nouveaux modèles). — Jardinières (nouveaux modèles). — Vases "Corbeille". |
| XII. ARTICLES FUNÉRAIRES | Croix. — Christes. — Vases porte-bouquets. — Jardinières. Vases "Corbeille". |
| XIII. ARTICLES DE BATIMENT | Éviers. — Gratte-pieds, à barres droites et à losanges. — Siphons. — Regards pour puits, trottoirs, égouts, etc. — Divers. |

MODÈLES DÉPOSÉS

RÉFÉRENCE DE NOS ÉMAUX ET PEINTURES

ÉMAUX

| | | | |
|-----------|--|----------------|--|
| CÉRAMIQUE | Vert foncé ; Vert bronze ; Vert pâle ; Bleu vert. Bleu foncé ; Bleu pâle. Brun foncé ; brun pâle. Aubergine foncé ; Aubergine pâle. Gris. | COULEURS UNIES | Blanc ; Noir ; Ivoire. |
| | | | Vert d'eau ; Vert bouteille. Bleu pâle ; Bleu électrique ; Bleu Riche n° 6. |
| | | MARBRÉS : | Rouge ; Vert ; Gris ; Jaune ; Bleu. |
| | | GRANITÉS : | Rouge ; Gris ; Vert ; Brun ; Bleu. |

PEINTURES

| | | | |
|----------------|--|---------|---|
| IMITATION BOIS | Chêne ; Noyer. Bambou ; Bois de Vienne. | BRONZES | Art ; Argent ; Cuivre ; Vert de gris ; Antique ; Florentin ; Deuil ; Médaille. |
|----------------|--|---------|---|

TON PIERRE



ULTIMHEAT[®]
UNIVERSITY MUSEUM

TABLE DES MATIÈRES

DEVILLE & Co, A CHARLEVILLE

3

| DESIGNATION | PAGES |
|---|-----------|
| Accessoires pour cheminées..... | 23-27 |
| Id. pour pompes 1/2 rotatives ordinaires..... | 96-97 |
| Id. sur brouette..... | 100-101 |
| Id. pour autres pompes..... | 84 |
| Miroirs en fonte pour pompes « Cornou »..... | 58-59 |
| Id. à volant..... | 67 |
| Id. « des Ardennes »..... | 82-83 |
| Id. « Lyonnaises »..... | 82-83 |
| ARTICLES DE BATIMENT..... | 130 à 132 |
| DE CHAUFFAGE..... | 7 à 34 |
| Id. FERMABLES..... | 120 à 129 |
| Id. DE JARDIN..... | 114 à 119 |
| Id. DE MÉNAGE..... | 106 à 110 |
| Id. BELGIQUE..... | 120 à 129 |
| Bordures de jardins (forme arc-en-ciel)..... | 117 |
| Id. (ornées)..... | 117 |
| Id. PBA..... | 40 |
| Id. (dimensions des)..... | 31 |
| CACHE-POTS (petit modèle)..... | 112-113 |
| CACHE-POTS (nouveaux modèles)..... | 112-113 |
| CASSÉS à arduques..... | 113 |
| CALORIFÈRES..... | 7 à 11 |
| Calorifères « Economiques »..... | 10-11 |
| Id. « Monopole »..... | 8-9 |
| Id. « Tortue de Laxe »..... | 10-11 |
| Id. « Resplendor »..... | 7 |
| Chaudières pour cheminées rondantes..... | 27 |
| CHEMINÉES À FEU INTÉRIEUR..... | 12 à 14 |
| (Chemées « Louis XV »..... | 14 |
| Id. « panneaux »..... | 12-13 |
| CHEMINÉES À FEU CONTINU..... | 16 à 28 |
| (Chemée « Ardennaise » 901..... | 26-27 |
| Id. « Ardennaise Décor unit » 1901..... | 28 |
| Id. « D. P. F. 600 »..... | 22-23 |
| Id. « D. P. F. Décor unit » 600..... | 24-25 |
| Id. « Graciosa » 700..... | 22-23 |
| Id. « Hella » 450..... | 18-19 |
| Id. « Ispahan » 700..... | 20-21 |
| Id. « Ispahan Décor unit » 700..... | 24-25 |
| Id. « Lily » 450..... | 18-19 |
| Id. « Lantole » 450..... | 16-17 |
| Id. « Novelty » 800-801..... | 16-17 |
| Id. « Optima » 550..... | 20-21 |
| Id. « Parisienne » 1000..... | 26-27 |
| Id. « Parisienne Décor unit » 1000..... | 28 |
| Id. « Régatta » 450..... | 18-19 |
| Id. « Ilvec » 450..... | 18-19 |
| Id. de salle « de l'Est »..... | 32 |

| DESIGNATION | PAGES |
|--|----------------|
| Chemises..... | 129 |
| Clapets de pied pour pompes 1/2 rotatives..... | 96-97 |
| Id. intermédiaires..... | 96-97 |
| Conditions générales de vente..... | 5-6 |
| Coupes ornées simples..... | 114-115 |
| Id. à anses simples..... | 114-115 |
| Crachoirs..... | 108-109 |
| Crépins spéciaux pour pompes 1/2 rotatives..... | 96-97 |
| Crépins simples pour autres pompes..... | 84 |
| Id. avec soupapes de retenue pour pompes..... | 81 |
| Crépin..... | 128-129 |
| CUISINIÈRES..... | 41 à 44 |
| Gustateurs du « Nord »..... | 41 |
| Id. « Economia »..... | 42 |
| Diamètre des tuyaux pour pompes..... | 85 |
| Dimensions des bûches pour poêles à bois..... | 31 |
| Emaux (Référence des)..... | 2 |
| Entretien du chauffage DEVILLE..... | 6 |
| Eviers de cuisine..... | 130 |
| Fers à repasser..... | 110 |
| FOURNAUX « ÉTOILE » à bouteille..... | 32-39 |
| POUR LESSIVEUSES à au charbon de bois..... | 32-39 |
| Foyers de briques rétractiles..... | 40 |
| G | |
| Galettes chauffe-pieds pour cheminées..... | 27 |
| Gantures de mica..... | 40 |
| GODETS caoutchouc pour pompes..... | 87 à 92 |
| (Grands socles pour pompes simples..... | 88-89 |
| (Grille-pieds à barres droites..... | 131 |
| Id. à losanges..... | 131 |
| Grilles à charbon..... | 40 |
| I | |
| Installation des pompes (Renseignements sur l')..... | 53 à 57 |
| Instruction pour la marche du chauffage..... | 6 |
| Jardinières..... | 111, 123 à 127 |
| M | |
| Mica pour appareils de chauffage..... | 40 |
| Matériel pour puits instantanés..... | 57 |
| Nomenclature des pièces de rechange..... | 56 |
| Id. « Monopole »..... | 55 |



| DÉSIGNATION | PAGES | DÉSIGNATION | PAGES |
|---|------------|--|--------------|
| N (SUITE) | | P (SUITE) | |
| <i>Nomenclature des pièces de rechange :</i> | | | |
| Pour calorifères « Resplendor » | 48 | ordinaires..... | 58-59 |
| Id. « Tortue de luxe » | 47 | aspirantes et foulantes sur un madrier, à balancier..... | 60-61 |
| Pour cheminée « Ardennaise » 901 et 1901..... | 54 | Id. id. à pontils..... | 60-61 |
| Id. « D. P. E. » 600 et 610..... | 51 | Id. sur deux madriers..... | 62-63 |
| Id. « Graciosa » 700..... | 52 | Pompes système « Corneau » } allongées en fonte..... | 59-61 |
| Id. « Hella » 451..... | 50 | Id. en fer..... | 67-69 |
| Id. « Hiver » 2452..... | 50 | à deux corps..... | 64-65 |
| Id. « Ispahan » 710 et 700..... | 52 | sur madrier, à volant..... | 66-67 |
| Id. « Lily » 450..... | 50 | bornes sur pieds, à volant..... | 66-67 |
| Id. « Luciole » 410..... | 49 | Id. à balancier..... | 68-69 |
| Id. « Novelty » 800-801..... | 53 | Pompes à colonne unie, balancier fer..... | 68-69 |
| Id. « Optima » 550..... | 51 | Id. ornée..... | 68-69 |
| Id. « Parisienne » 900 et 1900..... | 54 | Pompes à purin à gros débit..... | 58-59 |
| Id. « Régalia » 452..... | 50 | Pompes « Simples » } sur attaches, sur madrier ou sur grand socle, aspirantes | 70-71 |
| Pour cuisinières « du Nord » 132..... | 43 | et foulantes..... | 72-73 |
| Id. « Economia » 210-211 « du Nord » 232..... | 44 | ordinaires, aspirantes..... | 74-75 |
| Pour pompes 1/2 rotatives à double effet..... | 102-103 | Id. aspirantes et foulantes..... | 76-77 |
| Id. id. à quadruple effet..... | 104-105 | Pompes « des Ardennes » } allongées en fonte..... | 82-83 |
| Id. « Système Corneau »..... | 86-87-92 | ordinaires, aspirantes..... | 78-79 |
| Id. « Simples »..... | 88-89 | Id. aspirantes et foulantes..... | 80-81 |
| Id. « des Ardennes » et « Lyonnaises »..... | 90-91 | allongées en fonte..... | 82-83 |
| P | | Pompes « Lyonnaises » } | |
| Peintures (Référence des)..... | 2 | Porte-bouillottes universels..... | 27 |
| Pièces détachées pour tous appareils..... | PRIX 40 | Porte-bouquets..... | 120 à 122 |
| Id. fourneaux « Etoile »..... | 38-39 | Porte-chapeaux..... | 108-109 |
| Id. poêles socles ronds..... | 36-37 | Porte-parapluies..... | 106-107 |
| Id. poêles « Tortue » ord ^{re} | 34-35 | Porte-plats..... | 108-109 |
| Id. Pompes 1/2 rotatives à double effet..... | 102-103 | Porte-savons..... | 108-109 |
| Id. id. à quadruple eff. id..... | 104-105 | Puits instantanés (Matériel pour)..... | 57 |
| Pièces détachées pour pompes « Ardennes et Lyonnaises »..... | PRIX 90-91 | R | |
| Id. « Système Corneau » ordinaires..... | 86-87 | Récipients d'air pour pompes demi-rotatives..... | 96-97 |
| Pièces détachées pour pompes SYSTEME CORNEAU aspirantes et foulantes..... | 92 | Id. pour pompes système « Corneau » aspirantes et foulantes..... | 61-63 |
| Pièces détachées pour pompes « Simples »..... | 88-89 | Réglage du chauffage <i>Deville</i> | 6 |
| Pieds de banes de ville..... | 119 | Regards de puits, de trottoirs, d'égouts, etc..... | 132 |
| Id. droits..... | 118-119 | Référence des Emaux et Peintures..... | 2 |
| Id. renversés..... | 118-119 | Renseignements sur l'installation des pompes..... | 55 à 57 |
| Pieds de table..... | 117 | S | |
| Plaques extensibles pour cheminées..... | 23 | Siphons..... | 131 |
| POÊLES..... | 33 à 37 | Socles pour pompes simples..... | 88-89 |
| Poêle « ATREUM »..... | 15 | Soupapes de retenue seules, pour pompes..... | 84 |
| Poêles à cloche pour repasseuses..... | 33 | Id. avec crépine, pour pompes..... | 84 |
| Id. à feu mixte « de l'Est »..... | 32 | Soupapes de retenue pour extrémité de tuyau d'aspiration (spéciales pour pompes demi-rotatives)..... | 96-97 |
| Id. à socle ronds, avec porte, série renforcée..... | 36-37 | Soupapes de retenue intermédiaires (spéciales pour pompes demi-rotatives)..... | 96-97 |
| Id. à socle ronds, sans porte..... | 36-37 | T | |
| Id. « Tortue » ordinaires..... | 34-35 | Tuyaux pour pompes..... | 85 |
| POÊLES A BOIS..... | 29 à 31 | V | |
| Id. « LE NON PAREIL » 36..... | 29 | Vases « Corbeille »..... | 114, 116-127 |
| Id. « Express » 350..... | 30-31 | Id. « Louis XV » simples..... | 114-115 |
| Id. à feu continu, 319-320..... | 30-31 | Id. id. à anses simples..... | 114-115 |
| POMPES DEMI-ROTATIVES..... | 93 à 105 | Id. « Médecis » simples..... | 116 |
| Id. à double effet..... | 94-95 | Id. id. à têtes de bélier..... | 116 |
| Id. à quadruple effet..... | 94-95 | Id. porte-bouquets..... | 120 à 122 |
| Id. sur support à trois pieds..... | 98-99 | Id. « Renaissance » sans chimères..... | 114-115 |
| Id. sur support à quatre pieds..... | 98-99 | Id. id. avec chimères..... | 114-115 |
| Id. sur brouette..... | 98-99 | Id. « Versailles »..... | 116 |
| Pompes (Installation des)..... | 55 à 57 | | |
| POMPES A ASPIRATION CONTINUE..... | 58 à 69 | | |

CONDITIONS GÉNÉRALES DE VENTE

§ I. — ACCEPTATION DES COMMANDES

Les commandes sont reçues sans engagement de livraison ou de prix ; nous livrerons suivant nos moyens de production et le plus rapidement possible.

Les délais de livraison que nous pouvons être amenés à fixer sont sans engagement de notre part ; en cas de retard, l'expédition sera valablement faite, à moins que nous ayons accepté d'avance, formellement et par lettre, une clause d'annulation de commande.

Les marchandises seront facturées au cours du moment de l'expédition.

Nous annulerons purement et simplement ce que nous n'aurons pu livrer sans que cela puisse donner lieu à indemnité ni réclamation.

§ II. — CONDITIONS D'EXPÉDITION

Nos marchandises sont prises et agréées en gare de Charleville ; elles voyagent aux frais, risques et périls de l'acheteur, même si, par dérogation exceptionnelle, elles étaient expédiées franco de port ; dans ce dernier cas, le transport est acquitté à l'arrivée par le destinataire et déduit du montant de la facture.

NOS ENVOIS NE SONT GREVÉS D'AUCUN DÉBOURS.

Il n'est pas perçu de majoration pour les envois par grande vitesse ou par colis postal.

Pour les envois par la poste, il est perçu un supplément fixe de 0 fr. 25 par envoi, pour frais de main-d'œuvre supplémentaire.

§ III. — RESPONSABILITÉ DU CHEMIN DE FER

La loi du 29 MARS 1905 a modifié l'article 103 du Code de Commerce comme suit :

« Le voiturier est garant de la PERTE des objets à transporter, hors le cas de force majeure. — Il est garant des AVARIES autres que celles qui proviennent du VICE PROPRE de la chose ou de la FORCE MAJEURE.

« TOUTE CLAUSE CONTRAIRE INSÉRÉE DANS TOUTE LETTRE DE VOITURE, TARIF OU AUTRE PIÈCE QUELCONQUE, EST NULLE. »

En conséquence, les Compagnies sont absolument responsables des marchandises qui leur sont confiées, que celles-ci voyagent aux conditions des TARIFS SPÉCIAUX ou généraux ; elles ne peuvent être exonérées de cette responsabilité que si elles PROUVENT un cas de force majeure ou un vice propre de la chose.

Nous recommandons à nos clients de bien vérifier les marchandises à l'arrivée, aussi bien celles expédiées sous PAILLE OU EN CAISSE, que celles expédiées en vrac, le destinataire ayant le droit absolu de s'assurer du conditionnement INTÉRIEUR et EXTÉRIEUR des colis qui lui sont présentés avant d'en prendre livraison et de refuser les marchandises cassées, malgré toutes les raisons que les gares pourraient leur donner.

Nous déclinons donc toute responsabilité, les destinataires ayant seuls qualité pour faire valoir leurs droits à l'arrivée, envers les Compagnies.

AVIS IMPORTANT. — Les Compagnies de chemin de fer ne peuvent exiger l'emballage des marchandises qu'il a toujours été dans l'usage d'expédier sans emballage, ou avec un emballage sommaire.

Les Compagnies sont absolument responsables des avaries de transport à ces marchandises et ne peuvent s'en exonérer, sauf le cas de force majeure, QU'EN PROUVANT que les dites avaries résultent d'un vice propre de la chose.

Au cas où les Compagnies solliciteraient l'expertise prévue par l'article 106 du Code de Commerce, afin de déterminer la cause et le montant des avaries, il est indispensable que le destinataire, dûment convoqué, se présente ou se fasse représenter à cette expertise et, dans tous les cas, en avertisse immédiatement l'expéditeur, lorsque celui-ci a expédié franco de port, de façon à lui permettre, s'il le juge à propos, d'introduire, avant qu'il n'ait été procédé à cette expertise, une action régulière contre la Compagnie transporteur.

NOUS DÉCLINONS, AINSI QUE LES COMPAGNIES DE CHEMINS DE FER, TOUTE RESPONSABILITÉ D'AVARIES POUR LES EXPÉDITIONS PAR COLIS POSTAUX.

§ IV. — RÉCLAMATIONS

Les réclamations faites après la livraison par le chemin de fer ne sont pas admises. Tout retour de marchandises effectué sans notre autorisation sera refusé.

Notre garantie est limitée à la durée d'un an, à dater de leur expédition, aux pièces reconnues notoirement défectueuses dans leur nature ou leur usage, sans qu'il puisse être réclamé d'indemnité.

Ces pièces, pour être remplacées gratuitement dans ce délai, devront nous parvenir franco de port en gare de Charleville.

Nous nous réservons toujours le droit de refuser les ordres que nous jugerons ne pas devoir exécuter et l'envoi de nos albums, tarifs, feuilles de conditions, etc., ne nous engage pas à l'exécution de ces ordres.

En cas de contestation, les Tribunaux de Charleville seront seuls compétents.

§ V. — CONDITIONS DE PAYEMENT

Nos marchandises sont payables à nos usines de Charleville, en monnaie française, **NET, SANS ESCOMPTE**, à 30 jours, fin de quinzaine d'expédition ; en cas de contestation, les Tribunaux de Charleville seront seuls compétents ; en disposant sur nos clients ou en acceptant d'eux des valeurs négociables nous n'entendons apporter aucune dérogation à cette clause attributive de juridiction.

À moins de règlement, notifié dans les huit jours suivant la date de la facture, nous disposerons sur nos clients aux échéances des 15 et fin de mois.

Nous n'acceptons en règlement que des valeurs françaises bancaires.

Les timbres de traites ou de reçus sont, d'après la loi, à la charge du débiteur et seront ajoutés au montant de nos mandats.

En cas de non-paiement d'un de nos mandats, toutes les sommes dues seront exigibles de suite et les soldes de commandes seront annulés.

Les retards de paiement indépendants de la bonne volonté de nos clients entraîneront expressément l'application d'un intérêt calculé à raison de 1 %, en plus du taux de la Banque de France.

Nos factures peuvent être payées dans tous les Bureaux de Poste, en faisant porter le montant au crédit de votre compte de CHÈQUES POSTAUX N° 24.486, Hôtel des Postes, rue du Louvre, à Paris.

§ VI. — EMBALLAGES

Les articles en fonte brute, les poêles à socle, les poêles Tortue, les fourneaux pour lessiveuses et les cuisinières en fonte brute sont expédiés en vrac.

Les poêles et cuisinières émaillés, les cheminées et les calorifères sont emballés sous paillon ou cadre en bois sans majoration.

L'emballage spécial ou l'emballage des colis postaux et messageries, compté à prix coûtant, sera ajouté au montant de la facture.

Tout emballage *spécial* entraîne un supplément de prix :

NET de 6 fr. » par mètre carré de surface développée pour caisses à claire-voie.

NET de 8 fr. » par mètre carré de surface développée pour caisses pleines.

§ VII. — OBSERVATIONS GÉNÉRALES

A. — Toute commande implique acceptation expresse des conditions générales de vente et d'expédition du présent tarif.

B. — Les négociations de nos agents ne deviennent définitives qu'après notre confirmation par lettre.

C. — L'acheteur s'engage à prélever sur les produits de notre fabrication pour ses ventes au détail le bénéfice normal habituel pour les ventes de cette nature et à ne pas les offrir à vil prix sous prétexte de réclame. Les maisons de gros s'engagent à imposer la même obligation à leur clientèle de détail.

D. — Tous nos modèles d'appareils étant expérimentés avant leur mise en vente et leur bon fonctionnement reconnu, nous ne reprenons aucun appareil qui serait signalé comme laissant à désirer et nous refusons d'intervenir dans toute contestation qui pourrait s'élever entre le consommateur et notre client, ce dernier, par le fait de la demande de nos marchandises, faisant acte de les bien connaître et de les garantir à ses risques et périls.

E. — Toute contestation généralement quelconque sera de la compétence exclusive du Tribunal de Commerce de Charleville.

F. — TOUTE CLAUSE CONTRAIRE AUX CONDITIONS GÉNÉRALES DE VENTE CI-DESSUS NE POURRA NOUS ÊTRE OPPOSÉE SI ELLE N'A FAIT L'OBJET D'UN ACCORD PRÉALABLE ET SPÉCIAL PAR LETTRE DE NOTRE PART.

G. — Toutes les anciennes conditions sont abrogées.

Important. — Afin d'éviter toute erreur, employer pour les demandes la désignation exacte du tarif.

LE MODE D'EXPÉDITION ET DE PAYEMENT DEVRA ÊTRE RENOUVELÉ À CHAQUE DEMANDE.

BONIFICATIONS DE MAGASIN SPÉCIALES AU CHAUFFAGE

Les commandes d'appareils de chauffage complets, qui nous seront adressées depuis le début de janvier pour être expédiés aussitôt leur préparation, bénéficieront des **bonifications spéciales** suivantes :

| | | |
|--|-------|---|
| Pour les livraisons de Février payables en Mars..... | 4 | % |
| id. de Mars id. Avril..... | 7 1/2 | % |
| id. d'Avril id. Mai..... | 3 | % |
| id. de Mai id. Juin..... | 2 1/2 | % |
| id. de Juin id. Juillet..... | 2 | % |
| id. de Juillet id. Août..... | 1 1/2 | % |
| id. d'Août id. Septembre..... | 1 | % |
| id. Septembre id. Octobre..... | 1 1/2 | % |

Ces bonifications seront décomptées sur facture, après déduction de la remise consentie à l'acheteur.

Les factures de ces commandes favorisées seront payables comme les autres, net, sans escompte, à 30 jours, fin de quinzaine d'expédition.

INSTRUCTIONS

POUR LA MARCHÉ DU CHAUFFAGE A FEU CONTINU DEVILLE & C^{ie}

ALLUMAGE. — Ouvrir en grand l'admission d'air par le clapet ou la coulisse du tiroir, et la sortie des gaz par la buse.

Allumer d'abord des braises ou du charbon de bois, dont on couvre la grille. Verser ensuite une première charge de combustible (coke ou anthracite) par le tampon de chargement et le refermer aussitôt par pression ou serrage avec le crochet livré, en *évitant tout corps étranger pouvant nuire à la fermeture et faciliter le passage des gaz provenant de la combustion.*

COMBUSTIBLE. — Nos appareils à feu continu sont construits pour brûler exclusivement du coke ou de l'anthracite. Il y a lieu d'éviter, autant que possible, l'emploi des charbons maigres, même de très bonne qualité, et *il ne faut jamais employer de charbon gras.*

DÉCENDRAGE. — Avant de recharger l'appareil en marche, le décendre soigneusement, en donnant, avec le même crochet, un mouvement de va-et-vient à la grille, par la tige extérieure qui la commande.

Vider ensuite le tiroir dont l'encombrement par les cendres pourrait couper le tirage et brûlerait les grilles du foyer, si elles n'étaient pas rafraîchies par de l'air frais.

RECOMMANDATION IMPORTANTE. — Fermer hermétiquement le tiroir pour limiter l'admission d'air et appuyer sur son siège la porte à feu visible qui ne doit être ouverte que pour le nettoyage du mica et l'enlèvement des pierres ou du machefer s'il s'en produit.

DURÉE DE LA COMBUSTION. — Une charge, suivant la taille de l'appareil et la qualité du combustible employé, dure de 8 à 36 heures.

RÉGLAGE. — Se fait par une vis ou une coulisse placée sur le tiroir, et par une demi-valve disposée dans la buse de façon à n'empêcher en aucun cas l'évacuation parfaite des gaz, mais à permettre de régler admirablement la combustion en proportionnant la section de la buse du poêle ou de la cheminée à l'énergie du tirage de la cheminée d'appel.

ENTRETIEN. — Nettoyer le nickel en le frottant avec un chiffon de laine enduit de blanc d'Espagne et d'alcool.

Nettoyer le mica avec de l'alcool ou de l'ammoniaque.

Nettoyer l'émail par frottement et n'employer aucun acide.

TOUS NOS MODÈLES SONT DÉPOSÉS



ULTIMHEAT®

UNIVERSITY MUSEUM

TITRE I CALORIFÈRES

CALORIFÈRES SYSTÈME AMERICAIN "RESPLENDOR"



à feu visible
et continu,
garnitures
nickelées

N° 1027
N° 1030
N° 1032
N° 1034

MODÈLES DÉPOSÉS

| Numéros de la classification | HAUTEUR TOTALE Vase compris | CAPACITÉ APPROXIMATIVE de chauffe | DIAMÈTRE EXTÉRIEUR de la base | PRIX | |
|------------------------------------|--------------------------------|--------------------------------------|----------------------------------|--|--|
| | | | | Bruts Ecuison, poignée de tiroir, clenches et charnières de portes nickelés | Nickelés Vase, pieds, écuison, poignée de tiroir, clenches et charnières de portes nickelés |
| | m. | mètres cubes | m/m | fr. | fr. |
| 1027 | 1.21 | 100 | 104 | 275 | 300 |
| 1030 | 1.37 | 150 | 111 | 330 | 355 |
| 1032 | 1.33 | 300 | 118 | 385 | 410 |
| 1034 | 1.69 | 900 | 125 | 465 | 495 |

Pour les commandes de pièces détachées, voir légende page 48.

Plus tôt vous commanderez, mieux vous serez servis.

TITRE I (Suite)

CALORIFÈRES

CALORIFÈRES "MONOPOLE"

à feu continu, réglage de précision, foyer réfractaire, colonnes nichées

*Monopole
à feu continu
à réglage de précision
à foyer réfractaire*

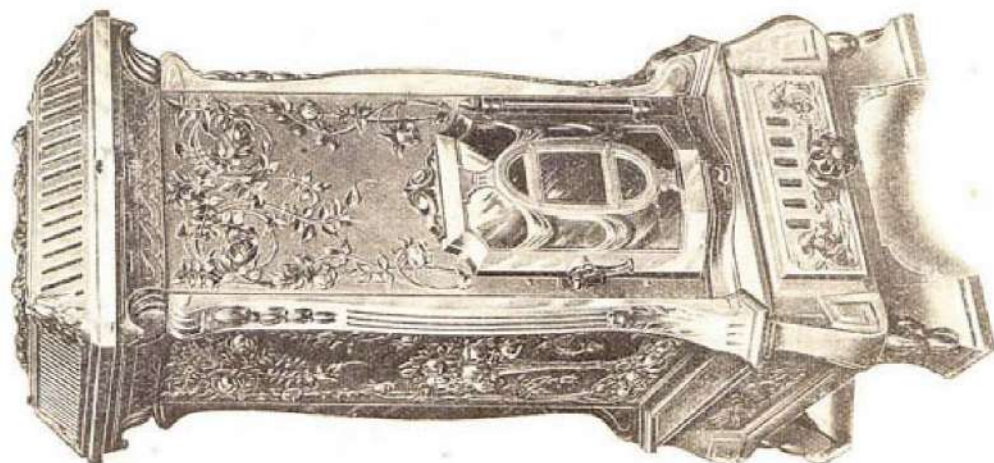

N° 117

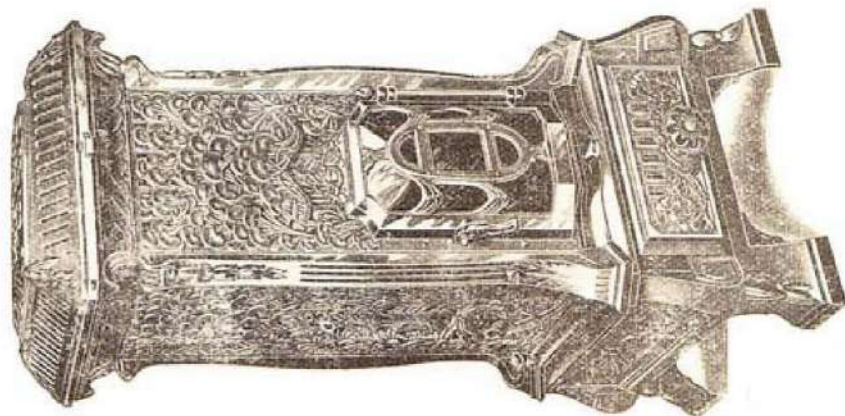

N° 116

Modèles déposés

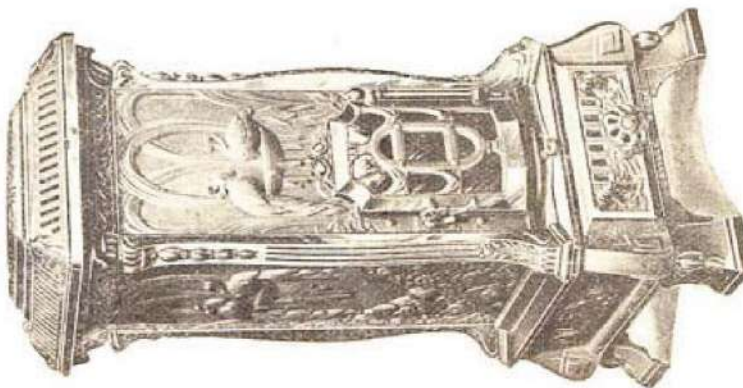

N° 115



N° 114

Le tarif-album DEVILLE, en facilitant les recherches, économisera votre temps.

TITRE I (Suite)

CALORIFÈRES

Coupe Schématique du fonctionnement
des calorifères " MONOPOLE "

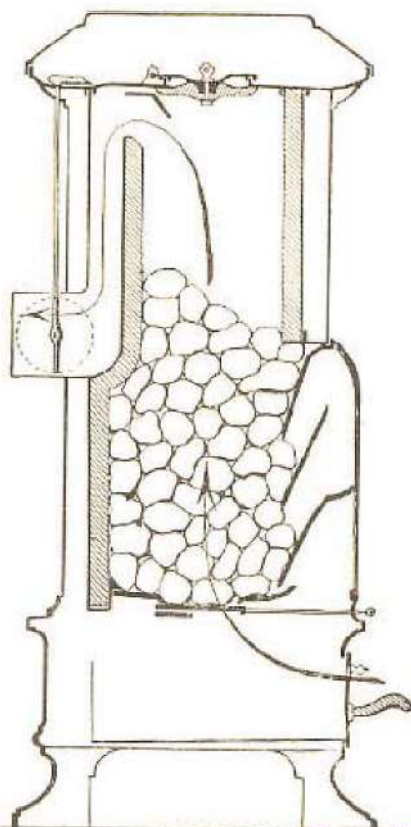

CALORIFÈRES " MONOPOLE "

à feu continu, réglage de précision, foyer réfractaire
colonnes nickelées

ORDINAIRES

| Numéros de la description | POIDS approximatifs d'expédition | HAUTEUR | LARGEUR | HAUTEUR du sol au dessus de la base | DIAMÈTRE extérieur de la base | CAPACITÉ approximative de chauffe | PRIX | |
|------------------------------|--|---------|---------|--|-------------------------------------|---|-------|-----------------------|
| | | | | | | | Bruts | Émaillés céramique |
| | kg. | m. | m. | m. | m. | mètres cubes | fr. | fr. |
| 114 | 80 | 0.784 | 0.24 | 0.492 | 0.090 | 80 à 100 | 300 | 400 |
| 115 | 104 | 0.880 | 0.28 | 0.550 | 0.097 | 100 à 150 | 380 | 480 |
| 116 | 125 | 1.008 | 0.31 | 0.625 | 0.104 | 150 à 225 | 460 | 600 |
| 117 | 175 | 1.170 | 0.36 | 0.710 | 0.111 | 250 à 350 | 600 | 830 |

DE LUXE

avec colonnes et CADRE DU COUVERCLE nickelés

| Numéros de la description | POIDS approximatifs d'expédition | HAUTEUR | LARGEUR | HAUTEUR du sol au dessus de la base | DIAMÈTRE extérieur de la base | CAPACITÉ approximative de chauffe | PRIX | |
|------------------------------|--|---------|---------|--|-------------------------------------|---|-------|-----------------------|
| | | | | | | | Bruts | Émaillés céramique |
| | kg. | m. | m. | m. | m. | mètres cubes | fr. | fr. |
| 114 | 80 | 0.784 | 0.24 | 0.492 | 0.090 | 80 à 100 | 320 | 420 |
| 115 | 104 | 0.880 | 0.28 | 0.550 | 0.097 | 100 à 150 | 400 | 500 |
| 116 | 125 | 1.008 | 0.31 | 0.625 | 0.104 | 150 à 225 | 485 | 625 |
| 117 | 175 | 1.170 | 0.36 | 0.710 | 0.111 | 250 à 350 | 630 | 860 |

Sur demande, ces appareils sont livrés avec porte nickelée moyennant une plus value

de Frs 14 15 16 18

par calorifère n° 114 115 116 117

NOTA. — Ces calorifères ne se font pas en émail noir, ils sont mis couramment en magasin en fonte vernie ou en fonte émaillée céramique vert, brun ou gris.

Les autres teintes ne se font que sur commande.

Pour les commandes de pièces détachées, voir légende page 45.

Nous ne mettons couramment en magasin que les appareils de chauffage en fonte vernie, en fonte émaillée noir ou en fonte émaillée céramique vert, brun ou gris.

Les autres teintes de céramique ne se font que sur commande.

Sur demande, nous livrons les appareils de chauffage en émail couleur au prix de l'émail céramique.

TITRE 1 (Suite)

CALORIFÈRES**CALORIFÈRES "ÉCONOMIQUES"**

N° 110



N° 109



N° 108



N° 107

MODÈLES DÉPOSÉS

CALORIFÈRES "TORTUE" DE LUXE

N° 1277



N° 1278



N° 1279



N° 1280



N° 1281

MODÈLES DÉPOSÉS

Adressez vos commandes dès le début de l'année pour garantir vos livraisons à bonne date.

TITRE I (Fin)

CALORIFÈRES

CALORIFÈRES "ÉCONOMIQUES"

à feu continu, foyer réfractaire, réglage par clapet à vis, garnitures nickelées, buse à 0^m 48 du sol

N^o 107, 108, 109, 110

| Numéros de classification | POIDS approximatifs d'expédition | | Hauteur totale | LA BARGEUR | | | DIAMÈTRE extérieur de la buse | CAPACITÉ approximatifs de chauffe | PRIX | | | |
|---------------------------|----------------------------------|-------|----------------|------------|----------|---------------------|-------------------------------|-----------------------------------|-------|--------------------------|--|--------------------|
| | Bruts | Netts | | du dessus | du corps | de la base du socle | | | Bruts | Émaillés non entièrement | Émaillés avec peinture mailles céramique | Émaillés céramique |
| | kil. | kil. | m. | m. | m. | m. | m. | mètres cubes | fr. | fr. | fr. | fr. |
| 107 | 50 | 44 | 0.649 | 0.309 | 0.24 | 0.33 | 0.083 | 50 | 180 | 240 | 250 | 265 |
| 108 | 55 | 48 | 0.692 | 0.320 | 0.26 | 0.34 | 0.083 | 60 | 195 | 270 | 280 | 300 |
| 109 | 65 | 56 | 0.727 | 0.346 | 0.28 | 0.36 | 0.083 | 80 | 210 | 300 | 315 | 335 |
| 110 | 73 | 70 | 0.791 | 0.374 | 0.30 | 0.38 | 0.097 | 90 | 255 | 350 | 370 | 400 |

Sur demande, les calorifères n^o 107 108 109 110 sont livrés avec porte nickelée, moyennant une plus-value de..... fr. 13 14 15 17
Avec buse haute, sans augmentation de prix.

Pour les commandes de pièces détachées, voir la légende page 46.

CALORIFÈRES "TORTUE" DE LUXE

à feu visible et continu, en tôle lustrée et fonte, avec grille et tiroir, buse derrière au milieu

N^o 1277, 1278, 1279, 1280, 1281

| Numéros de classification | POIDS APPROXIMATIFS d'expédition | | HAUTEUR avec bouton | DIAMÈTRE du fût | DIAMÈTRE extérieur de la buse | CAPACITÉ approximatifs de chauffe | PRIX | | |
|---------------------------|----------------------------------|-------|---------------------|-----------------|-------------------------------|-----------------------------------|-------|---------------|--------------------|
| | Bruts | Netts | | | | | Bruts | Émaillés noir | Émaillés céramique |
| | kil. | kil. | m. | m. | m. | mètres cubes | fr. | fr. | fr. |
| 1277 | 38 | 28 | 0.704 | 0.21 | 0.083 | 50 à 75 | 130 | 160 | 190 |
| 1278 | 44 | 34 | 0.770 | 0.23 | 0.083 | 75 à 100 | 140 | 180 | 210 |
| 1279 | 50 | 40 | 0.832 | 0.25 | 0.083 | 125 à 150 | 165 | 200 | 240 |
| 1280 | 60 | 49 | 0.901 | 0.27 | 0.097 | 175 à 200 | 190 | 220 | 265 |
| 1281 | 74 | 62 | 0.987 | 0.30 | 0.097 | 250 à 275 | 205 | 240 | 290 |

Sur demande, les calorifères n^o 1277 1278 1279 1280 1281 sont livrés avec porte nickelée, moyennant une plus-value de..... fr. 14 14 15 17 18

Pour les commandes de pièces détachées, voir légende, page 47.

Sur demande, nous livrons les appareils de chauffage en émail couleur au prix de l'émail céramique.



ULTIMHEAT[®]
UNIVERSITY MUSEUM

TITRE II

CHEMINÉES

CHEMINÉES A FEU INTERMITTENT

CHEMINÉES A PANNEAUX

avec portes garnies de mica et panneaux mobiles

N^o 5, 6, 6^{bis}, 7, 8

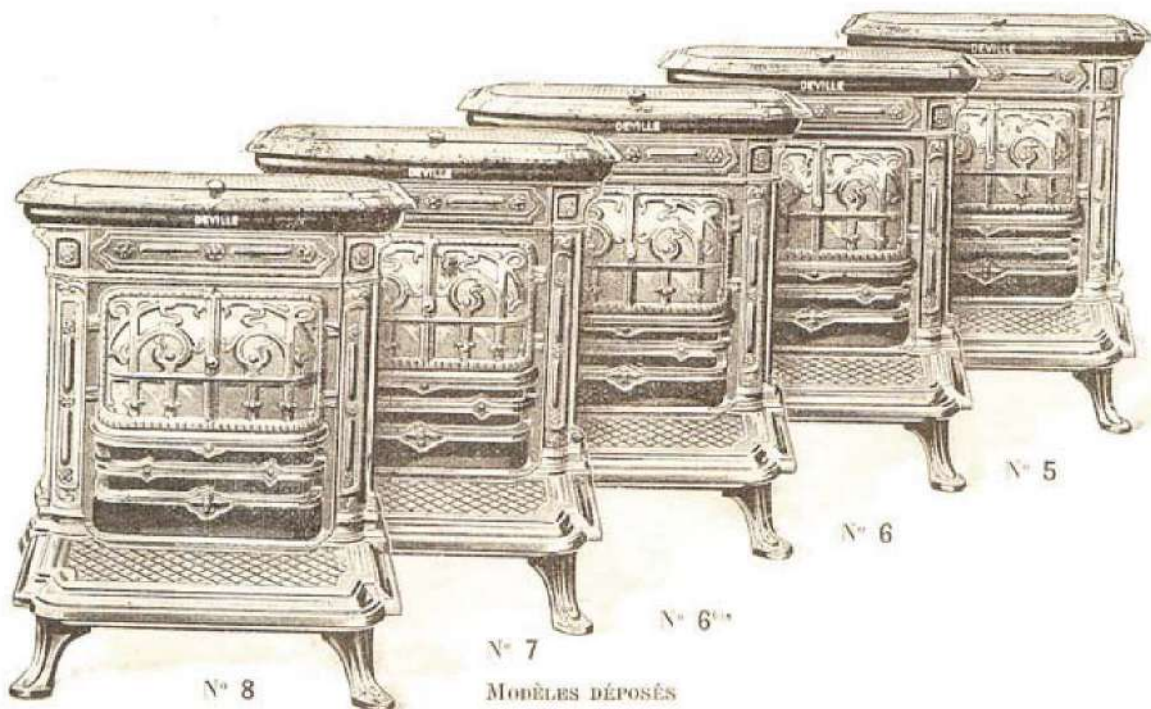

N^o 5

N^o 6

N^o 6^{bis}

N^o 7

N^o 8

MODÈLES DÉPOSÉS

NOTA. — Les cheminées de cette série, émaillées couleur ou émaillées céramique, sont toujours livrées avec portes et grille émaillées noir.

Voir page 13 les prix des pièces détachées.

Adressez vos Commandes dès le début de l'année pour garantir vos livraisons à bonne date.

TITRE II (Suite)

CHEMINÉES

CHEMINÉES A FEU INTERMITTENT

CHEMINÉES A PANNEAUX

avec portes garnies de mica et panneaux mobiles

N^o 5, 6, 6^{bis}, 7, 8

| Nombres de la classification | Poids approximatifs d'expédition | | HAUTEUR | LARGEUR | LARGEUR du foyer | PRIX | | |
|------------------------------|----------------------------------|------|---------|---------|------------------|-------|----------------|---------------------|
| | bruts | nets | | | | Bruts | Émaillées noir | Émaillées céramique |
| | kil. | kil. | | | | | | |
| 5 | 28 | 25 | 0.550 | 0.40 | 0.21 | 85 | 105 | 130 |
| 6 | 32 | 29 | 0.576 | 0.43 | 0.22 | 100 | 125 | 155 |
| 6 ^{bis} | 38 | 33 | 0.615 | 0.46 | 0.23 | 115 | 145 | 175 |
| 7 | 44 | 39 | 0.640 | 0.49 | 0.29 | 140 | 180 | 220 |
| 8 | 50 | 50 | 0.730 | 0.57 | 0.34 | 175 | 220 | 265 |

NOTA. — Les cheminées de cette série, émaillées couleur ou émaillées céramique, sont toujours livrées avec portes et grille de devant émaillées noir.

PRIX DES PIÈCES DÉTACHÉES

| Nombres de la classification | GARNITURES MICA | FOYERS RÉFRACTAIRES | PORTE DROITE COMPLETE | | PORTE GAUCHE COMPLETE | | BOULTON DE PORTE nickelé | CENDRIER tôle | BOULONS DE PIEDS (la pièce) |
|------------------------------|-----------------|---------------------|-----------------------|---------------|-----------------------|---------------|--------------------------|---------------|-----------------------------|
| | | | Brute | Émaillée noir | Brute | Émaillée noir | | | |
| | | | fr. c. | fr. c. | fr. c. | fr. c. | | | |
| 5 | 3.50 | 2.50 | 6.30 | 7.65 | 5.65 | 7. » | 0.65 | 6.35 | 0.45 |
| 6 | 3.75 | 2.75 | 6.75 | 8.20 | 6.10 | 7.55 | 0.65 | 7.15 | 0.45 |
| 6 ^{bis} | 5. » | 3. » | 9.20 | 10.60 | 8.55 | 9.95 | 0.65 | 7.45 | 0.45 |
| 7 | 6. » | 3.50 | 10.20 | 12.70 | 9.55 | 12.05 | 0.65 | 8. » | 0.45 |
| 8 | 6.50 | 5.50 | 11.65 | 14.85 | 11. » | 14.20 | 0.65 | 8.25 | 0.45 |

AVIS IMPORTANT. — En raison de l'instabilité des cours, les prix de nos garnitures de mica sont sans engagement et nos factures seront décomptées au cours du jour de l'expédition.

Voir, page 40, prix des autres pièces vendues au poids.

La puissance de notre fabrication & l'organisation de nos services commerciaux ne peuvent supprimer l'encombrement et les retards, si les commandes nous parviennent toutes au dernier moment.



TITRE II (Suite)

CHEMINÉES**CHEMINÉES A FEU INTERMITTENT****CHEMINÉES " LOUIS XV "**N^o 120. 121

à souffleur

rotatif

équilibré



panneaux décorés,

nouveau

foyer rayonnant



MODÈLES DÉPOSÉS

| Numéros de la classification | POIDS APPROXIMATIFS d'expédition | | HAUTEUR | LARGEUR | PRIX | | |
|------------------------------------|-------------------------------------|------|---------|---------|-------|-------------------|------------------------|
| | Bruts | Nets | | | Bruts | Émaillées noir | Émaillées céramique |
| | | | | | | | |
| 120 | 60 | 52 | 0.695 | 0.52 | 185 | 235 | 275 |
| 121 | 70 | 56 | 0.745 | 0.58 | 215 | 270 | 315 |

NOTA. — Les cheminées de cette série, émaillées couleur ou émaillées céramique, sont toujours livrées avec souffleur et grille de devant émaillés noir.

N'attendez pas le dernier moment pour nous adresser vos ordres ; tenez compte de la lenteur des transports.

NOUVEAU POÊLE "ATRIUM"

POUR LES PAYS DU NORD

N° 1.601

Feu visible
et réglage
parfait

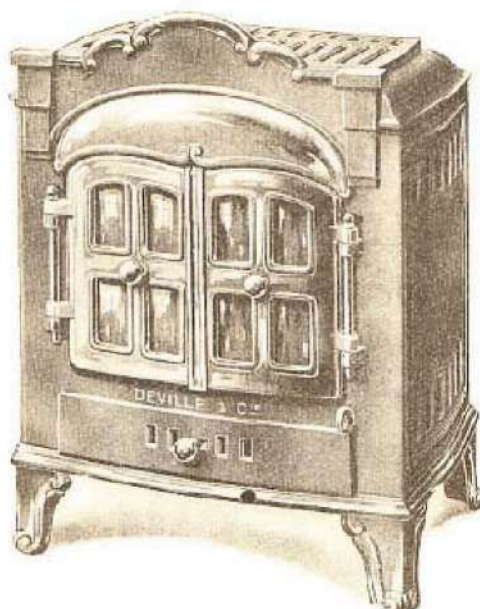

Le Poêle
"ATRIUM"
est toujours
livré
avec porte
nickelée



MODÈLE DÉPOSÉ

| POIDS approximatif d'expédition | HAUTEUR | LARGEUR | PROFONDEUR | HAUTEUR du sol au-dessus de la base | DIAMÈTRE de la buse | CAPACITÉ approximative de chauffe | PRIX | | |
|---------------------------------------|---------|---------|------------|--|------------------------|---|------|--------------|----------------------|
| | | | | | | | BRUT | ÉMAILLE NOIR | ÉMAILLE CÉRAMIQUE |
| Kil. | m. | m. | m. | m. | mm | mètres cubes | Fr. | Fr. | Fr. |
| 70 | 0,660 | 0,500 | 0,350 | 0,51 | 104 | 150 | 240 | 310 | 350 |

Sur demande, nous livrons les appareils de chauffage en émail couleur au prix de l'émail céramique.

TITRE II (Suite)

CHEMINÉES A FEU CONTINU

CHEMINÉE "LUCIOLE" N° 410, A DOUBLE RÉGLAGE



MODÈLE DÉPOSÉ

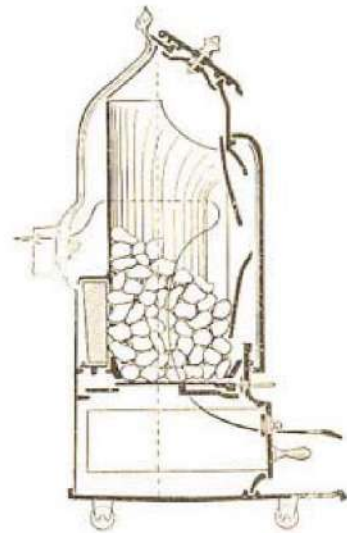

CHEMINÉES "NOVELTY", A FOYER RÉFRACTAIRE

N° 801

Coupe

N° 800

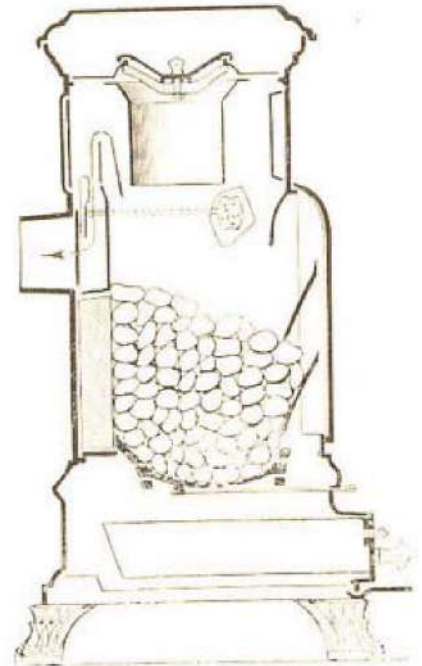

MODÈLES DÉPOSÉS

Les fermetures de nos cheminées donnent le maximum de sécurité.

TITRE II (Suite)

CHEMINÉES A FEU CONTINU

CHEMINÉE "LA LUCIOLE" N° 410

A feu continu et à double réglage

| POIDS | | HAUTEUR | LARGEUR | PROFONDEUR | HAUTEUR | CAPACITÉ | PRIX | | | | | |
|----------------------------|------|---------|---------|------------|-----------------------------|--------------|-------------------------|---------------|--------------------|---------------------|---------------|--------------------|
| approximatifs d'expédition | | | | | | | de la cheminée roulante | | | de la cheminée fixe | | |
| Bouff. | Fixe | | | au corps | du sol au dessus de la base | de chauffe | Bouff. | Émaillée noir | Émaillée céramique | Bouff. | Émaillée noir | Émaillée céramique |
| kg. | kg. | m. | m. | m. | m. | mètres cubes | fr. | fr. | fr. | fr. | fr. | fr. |
| 73 | 74 | 0.71 | 0.64 | 0.26 | 0.50 | 100 à 140 | 330 | 385 | 430 | 310 | 365 | 410 |

Sur demande, cette cheminée est livrée avec porte nickelée moyennant une plus-value de frs. 20. »

Pour les commandes de pièces détachées, voir légende page 49.

Voir prix des porte-bouillottes, page 27.

id. plaques extensibles, page 23.

CHEMINÉES "NOVELTY"

à feu visible et continu, foyer réfractaire, fermetures nickelées

N° 800, 801

| Numéros de la classification | POIDS approximatifs d'expédition | HAUTEUR | LARGEUR | PROFONDEUR | Diamètre de la base | HAUTEUR du sol au-dessus de la base | CAPACITÉ approximative de chauffe | PRIX | | |
|------------------------------|----------------------------------|---------|---------|------------|---------------------|-------------------------------------|-----------------------------------|----------|---------------|--------------------|
| | | | | | | | | Émaillée | Émaillée noir | Émaillée céramique |
| | kg. | m. | m. | m. | m. | m. | mètres cubes | fr. | fr. | fr. |
| 800 | 73 | 0.723 | 0.40 | 0.22 | 0.083 | 0.48 | 80 à 100 | 250 | 330 | 360 |
| 801 | 78 | 0.744 | 0.43 | 0.24 | 0.083 | 0.48 | 90 à 110 | 275 | 360 | 395 |

Sur demande, ces cheminées sont livrées avec porte nickelée moyennant une plus-value de frs 17. » pour le n° 800,

et de frs 19. » id. 801.

Pour les commandes de pièces détachées, voir la légende page 33.

Voir prix des porte-bouillottes, page 27.

id. plaques extensibles, page 23.

Sur demande, nous livrons les appareils de chauffage en émail couleur au prix de l'émail céramique.



ULTIMHEAT[®]
UNIVERSITY MUSEUM

TITRE II (Suite)

CHEMINÉES A FEU CONTINU

CHEMINÉE "LILY"

N° 450



CHEMINÉE "HELLA"

N° 451



Coupe schématique
du fonctionnement des cheminées
"LILY", "HELLA", "REGALIA", "HIVER"



CHEMINÉE "REGALIA"

N° 452



CHEMINÉE "HIVER"

N° 2 452



MODÈLES DÉPOSÉS

"ARTS DECORATIFS"

Rendez-nous le service de nous adresser vos commandes de bonne heure.

TITRE II (Suite)

CHEMINÉES A FEU CONTINU

CHEMINÉE "LILY", A FOYER RÉFRACTAIRE N° 450

| POIDS approximatif d'expédition | HAUTEUR | LARGEUR | PROFONDEUR au corps | HAUTEUR du sol au-dessus de la buse | DIAMÈTRE de la buse | CAPACITÉ approximative de chauffe | PRIX | | |
|---------------------------------------|---------|---------|------------------------|--|------------------------|---|-------|------------------|-----------------------|
| | | | | | | | Brute | Émaillée noir | Émaillée céramique |
| kg. | m. | m. | m. | m. | m. | mètres cubes | fr. | fr. | fr. |
| 56 | 0.628 | 0.44 | 0.26 | 0.427 | 0.083 | 75 à 100 | 183 | 211 | 226 |

Sur demande, cette cheminée est livrée avec porte nickelée moyennant une plus-value de..... fr. 17. »
 Pour les commandes de pièces détachées, voir légende page 50.
 Voir prix des porte-bouillottes page 27.

CHEMINÉE "HELLA", A FOYER RÉFRACTAIRE N° 451

| POIDS approximatif d'expédition | HAUTEUR | LARGEUR | PROFONDEUR au corps | HAUTEUR du sol au-dessus de la buse | DIAMÈTRE de la buse | CAPACITÉ approximative de chauffe | PRIX | | |
|---------------------------------------|---------|---------|------------------------|--|------------------------|---|-------|------------------|-----------------------|
| | | | | | | | Brute | Émaillée noir | Émaillée céramique |
| kg. | m. | m. | m. | m. | m. | mètres cubes | fr. | fr. | fr. |
| 37 | 0.663 | 0.46 | 0.28 | 0.435 | 0.083 | 90 à 120 | 215 | 258 | 280 |

Sur demande, cette cheminée est livrée avec porte nickelée moyennant une plus-value de..... fr. 18. »
 Pour les commandes de pièces détachées, voir légende page 50.
 Voir prix des porte-bouillottes page 27.

CHEMINÉE "RÉGALIA", A FOYER RÉFRACTAIRE N° 452

| POIDS approximatif d'expédition | HAUTEUR | LARGEUR | PROFONDEUR au corps | HAUTEUR du sol au-dessus de la buse | DIAMÈTRE de la buse | CAPACITÉ approximative de chauffe | PRIX | | |
|---------------------------------------|---------|---------|------------------------|--|------------------------|---|-------|------------------|-----------------------|
| | | | | | | | Brute | Émaillée noir | Émaillée céramique |
| kg. | m. | m. | m. | m. | m. | mètres cubes | fr. | fr. | fr. |
| 70 | 0.750 | 0.515 | 0.28 | 0.46 | 0.083 | 110 à 140 | 258 | 311 | 336 |

Sur demande, cette cheminée est livrée avec porte nickelée moyennant une plus-value de..... fr. 19. »
 Pour les commandes de pièces détachées, voir légende page 50.
 Voir prix des porte-bouillottes page 27.

CHEMINÉE "HIVER", A FOYER RÉFRACTAIRE N° 2.452

| POIDS approximatif d'expédition | HAUTEUR | LARGEUR | PROFONDEUR au corps | HAUTEUR du sol au-dessus de la buse | DIAMÈTRE de la buse | CAPACITÉ approximative de chauffe | PRIX | | |
|---------------------------------------|---------|---------|------------------------|--|------------------------|---|-------|------------------|-----------------------|
| | | | | | | | Brute | Émaillée noir | Émaillée céramique |
| kg. | m. | m. | m. | m. | m. | mètres cubes | fr. | fr. | fr. |
| 70 | 0.750 | 0.515 | 0.28 | 0.46 | 0.083 | 110 à 140 | 235 | 280 | 305 |

Sur demande, cette cheminée est livrée avec porte nickelée moyennant une plus-value de..... fr. 18. »
 Pour les commandes de pièces détachées, voir légende page 50.
 Voir prix des porte-bouillottes page 27.

Sur demande, nous livrons les appareils de chauffage en émail couleur au prix de l'émail céramique.



TITRE II (Suite)

CHEMINÉES A FEU CONTINU

CHEMINÉE "OPTIMA" N° 550

CHEMINÉE "ISPAHAN" N° 710



ENCADREMENTS
pour cheminées "OPTIMA" N° 550
et "ISPAHAN" N° 710

Coupe schématique
du fonctionnement de la cheminée
"ISPAHAN"

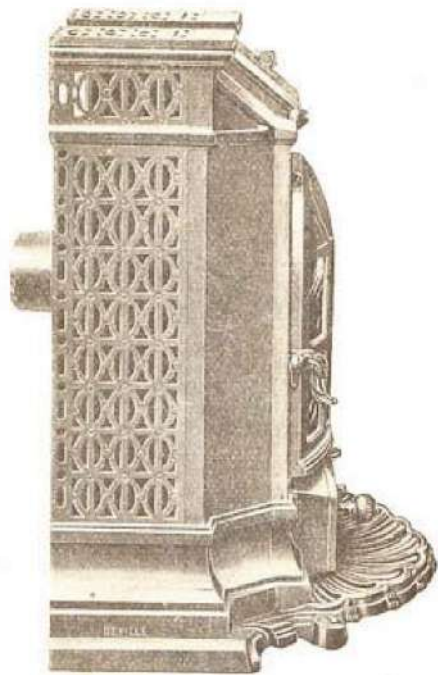

MODÈLES DÉPOSÉS

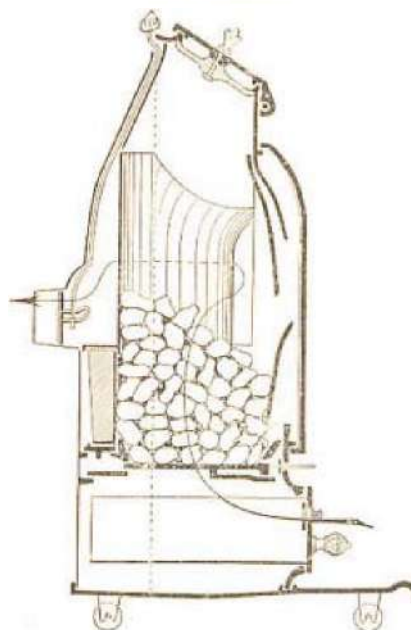

Sur demande spéciale, ces cheminées sont livrées avec encadrement moyennant les plus-values indiquées page 21.

La construction de nos appareils est assurée avec le plus grand soin par des ouvriers spécialistes.

TITRE II (Suite)

CHEMINÉES A FEU CONTINU

CHEMINÉE "OPTIMA" N° 550

sans joint, à feu visible, réglage de précision, foyer réfractaire

| POIDS approximatifs d'expédition | | HAUTEUR | LARGEUR | HAUTEUR du sol au-dessus de la buse | CAPACITÉ approximative de chauffe | PRIX | | | | | |
|--|------------------|-----------------------|---------|--|---|-------------------------|------------------|-----------------------|---------------------|-----|-----|
| Bout ^e | Fixe | | | | | de la cheminée roulante | | | de la cheminée fixe | | |
| Brute | Emaillée noir | Emaillée céramique | Brute | Emaillée noir | Emaillée céramique | Brute | Emaillée noir | Emaillée céramique | | | |
| kg. | kg. | m. | m. | m. | mètres cubes | fr. | fr. | fr. | fr. | fr. | fr. |
| 66 | 64 | 0.605 | 0.535 | 0.425 | 60 à 80 | 245 | 275 | 300 | 225 | 255 | 280 |

Sur demande, cette cheminée est livrée :

Avec porte nickelée, moyennant une plus-value de..... fr. 19. »

Avec encadrement de 0^m540x0^m435..... Brut Emaillé noir Emaillé céramique

moyennant une plus-value de..... fr. 19 33 39

Pour les commandes de pièces détachées, voir légende page 51.

Voir, page 27, prix des porte-bouillottes et galeries chauffe-pieds.

Voir prix des plaques extensibles, page 23.

CHEMINÉE "ISPAHAN" N° 710

à feu visible, double réglage, foyer réfractaire

| POIDS approximatifs d'expédition | | HAUTEUR | LARGEUR | HAUTEUR du sol au-dessus de la buse | CAPACITÉ approximative de chauffe | PRIX | | | | | |
|--|------------------|-----------------------|---------|--|---|-------------------------|------------------|-----------------------|---------------------|-----|-----|
| Bout ^e | Fixe | | | | | de la cheminée roulante | | | de la cheminée fixe | | |
| Brute | Emaillée noir | Emaillée céramique | Brute | Emaillée noir | Emaillée céramique | Brute | Emaillée noir | Emaillée céramique | | | |
| kg. | kg. | m. | m. | m. | mètres cubes | fr. | fr. | fr. | fr. | fr. | fr. |
| 95 | 93 | 0.810 | 0.686 | 0.416 | 125 à 175 | 395 | 460 | 505 | 375 | 440 | 485 |

Sur demande, cette cheminée est livrée :

Avec porte nickelée, moyennant une plus-value de..... fr. 20. »

Avec encadrement de 0^m76x0^m63..... Brut Emaillé noir Emaillé céramique

moyennant une plus-value de..... fr. 28 44 50

Pour les commandes de pièces détachées, voir légende page 52.

Voir, page 27, prix des porte-bouillottes et galeries chauffe-pieds.

Voir prix des plaques extensibles, page 23.

Nous ne mettons couramment en magasin que les appareils de chauffages en fonte vernie, en fonte émaillée noir ou en fonte émaillée céramique vert, brun ou gris. Les autres teintes de céramique ne se font que sur commande.

Les fermetures de nos cheminées donnent le maximum de sécurité.



TITRE II (Suite)

CHEMINÉES A FEU CONTINU

CHEMINÉE "DPF" N° 600

CHEMINÉE "GRACIOSA" N° 700

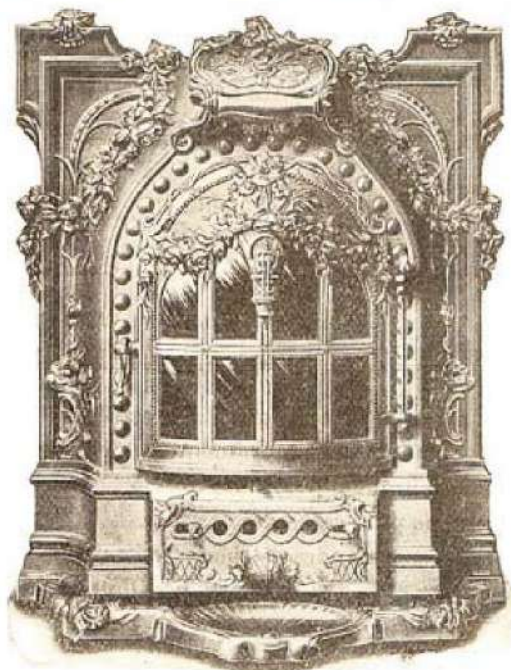
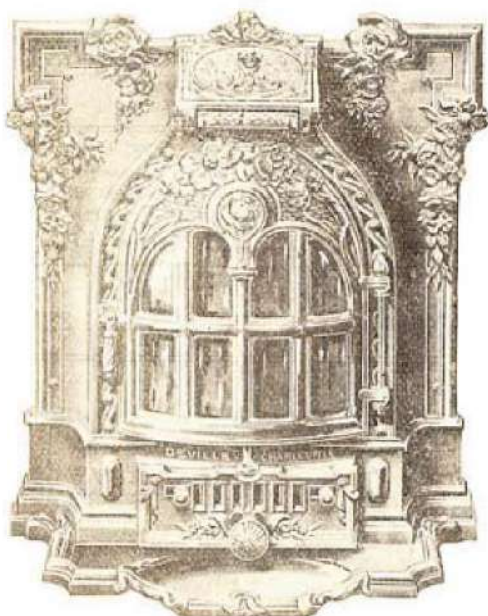

ENCADREMENTS

pour cheminées "DPF" N° 600
et "GRACIOSA" N° 700

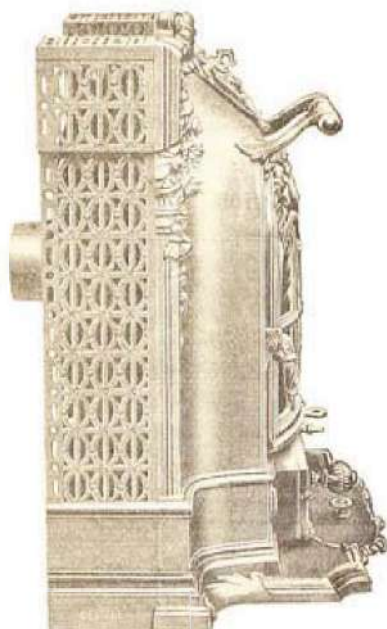

Coupe schématique
du fonctionnement de la cheminée
"DPF"

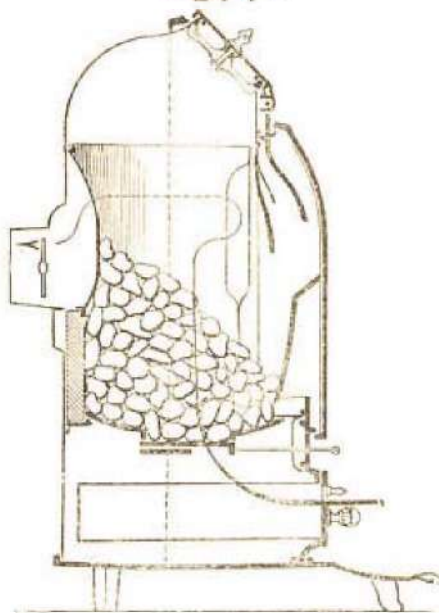

MODÈLES DÉPOSÉS

Sur demande spéciale, ces cheminées sont livrées avec encadrement moyennant les plus-values indiquées page 23.

La puissance de notre fabrication & l'organisation de nos services commerciaux ne peuvent supprimer l'encombrement & les retards, si les commandes nous parviennent toutes au dernier moment.

TITRE II (Suite)

CHEMINÉES A FEU CONTINU

CHEMINÉES " D P F " N° 600

sans joint, à feu visible, réglage de précision, foyer réfractaire

| POIDS approximatifs d'expédition | | HAUTEUR | LARGEUR | HAUTEUR du sol au-dessus de la base | CAPACITÉ approximatve de chauffe | PRIX | | | | | |
|----------------------------------|----------|---------|----------|-------------------------------------|----------------------------------|-------------------------|----------|-------|---------------------|----------|-----|
| Roulé | Fixe | | | | | de la cheminée roulante | | | de la cheminée fixe | | |
| Brute | Emaillée | Brute | Emaillée | Emaillée | Brute | Emaillée | Emaillée | Brute | Emaillée | Emaillée | |
| kil. | kil. | m. | m. | m. | mètres cubes | fr. | fr. | fr. | fr. | fr. | fr. |
| 82 | 80 | 0.68 | 0.515 | 0.425 | 100 à 120 | 295 | 330 | 365 | 275 | 310 | 345 |

Sur demande, cette cheminée est livrée :

Avec porte nickelée, moyennant une plus-value de..... fr. 20.

Avec encadrement de 0^m525x0^m640.....

moyennant une plus-value de..... fr. 22

Pour les commandes de pièces détachées, voir légende page 51.

Voir, page 27, prix des porte-bouillottes et galeries chauffe-pieds.

Voir, ci-dessous, prix des plaques extensibles.

| Brute | Emaillée noir | Emaillée céramique |
|-------|---------------|--------------------|
| 295 | 330 | 365 |
| Brute | Emaillée noir | Emaillée céramique |
| 275 | 310 | 345 |

CHEMINÉE " GRACIOSA " N° 700

à feu visible, double réglage, foyer réfractaire

| POIDS approximatifs d'expédition | | HAUTEUR | LARGEUR | HAUTEUR du sol au-dessus de la base | CAPACITÉ approximatve de chauffe | PRIX | | | | | |
|----------------------------------|----------|---------|----------|-------------------------------------|----------------------------------|-------------------------|----------|-------|---------------------|----------|-----|
| Roulé | Fixe | | | | | de la cheminée roulante | | | de la cheminée fixe | | |
| Brute | Emaillée | Brute | Emaillée | Emaillée | Brute | Emaillée | Emaillée | Brute | Emaillée | Emaillée | |
| kil. | kil. | m. | m. | m. | mètres cubes | fr. | fr. | fr. | fr. | fr. | fr. |
| 93 | 91 | 0.80 | 0.65 | 0.516 | 125 à 175 | 395 | 460 | 505 | 375 | 440 | 485 |

Sur demande, cette cheminée est livrée :

Avec porte nickelée, moyennant une plus-value de fr. 20.

Avec encadrement de 0^m60x0^m76.....

moyennant une plus-value de..... fr. 28

Pour les commandes de pièces détachées: voir légende page 52.

Voir, page 27, prix des porte-bouillottes et galeries chauffe-pieds.

Voir, ci-dessous, prix des plaques extensibles.

| Brute | Emaillée noir | Emaillée céramique |
|-------|---------------|--------------------|
| 395 | 460 | 505 |
| Brute | Emaillée noir | Emaillée céramique |
| 375 | 440 | 485 |

PLAQUES EXTENSIBLES à trou rond ou à trou ovale

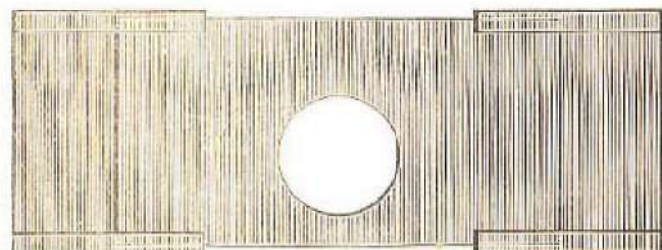

POUR CHEMINÉES,

POÊLES & CALORIFÈRES

Se placent instantanément devant toutes cheminées pour en obturer l'ouverture.

La pièce..... fr. 10.25

Sur demande, nous livrons les appareils de chauffage en émail couleur au prix de l'émail céramique.

TITRE II (Suite)

CHEMINÉES A FEU CONTINU

CHEMINÉE " D P F "
" DÉCOR UNI " N° 610

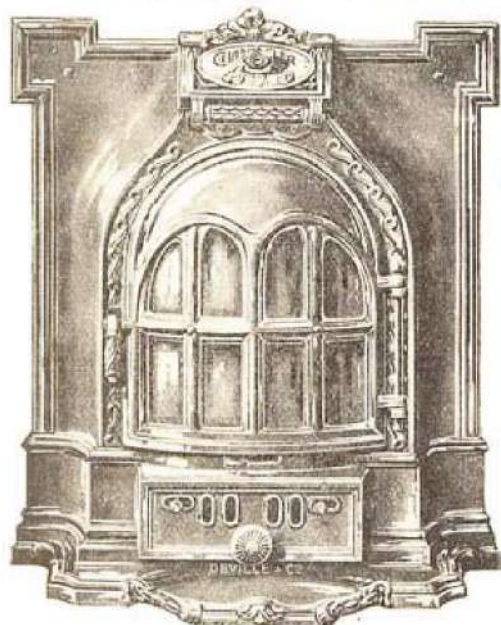

CHEMINÉE " ISPAHAN "
" DÉCOR UNI " N° 720

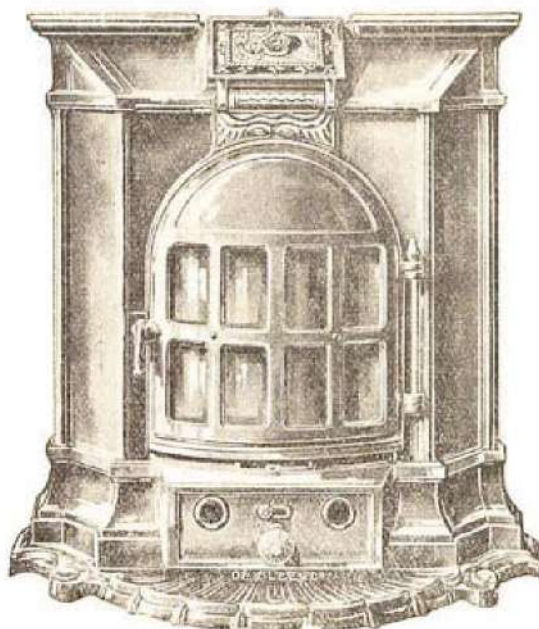

ENCADREMENTS

Pour cheminées " D P F DÉCOR UNI " n° 610
et " ISPAHAN DÉCOR UNI " n° 720

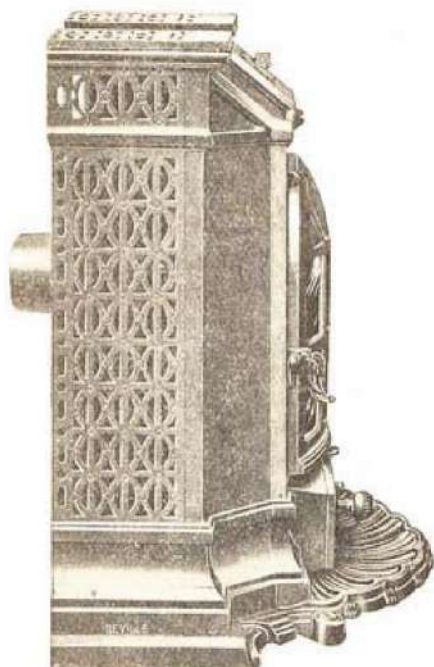

Coupe schématique
du fonctionnement des cheminées

N° 610 et 720

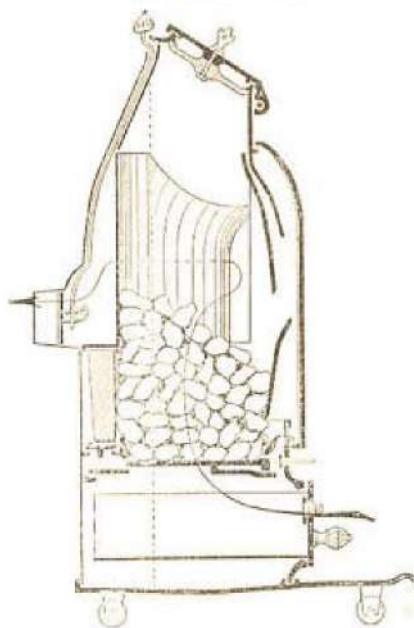

MODÈLES DÉPOSÉS

Sur demande spéciale ces cheminées sont livrées avec encadrement moyennant les plus-values indiquées page 25.

La construction de nos appareils est assurée avec le plus grand soin par des ouvriers spécialistes.

TITRE II (Suite)

CHEMINÉES A FEU CONTINU

CHEMINÉE " D P F, DÉCOR UNI " N° 610

sans joint, à feu visible, réglage de précision, foyer réfractaire

| POIDS approximatif d'expédition | | HAUTEUR | LARGEUR | HAUTEUR du sol au-dessus de la base | CAPACITÉ approximative de chauffe | PRIX | | | | | |
|---------------------------------|------|---------|---------|-------------------------------------|-----------------------------------|-------------------------|---------------|--------------------|---------------------|---------------|--------------------|
| Mobile | Fixe | | | | | de la cheminée roulante | | | de la cheminée fixe | | |
| kg. | kg. | m. | m. | m. | mètres cubes | Brute | Émaillée noir | Émaillée céramique | Brute | Émaillée noir | Émaillée céramique |
| 82 | 80 | 0.68 | 0.515 | 0.425 | 100 à 120 | 295 | 330 | 365 | 275 | 310 | 345 |

Sur demande, cette cheminée est livrée :

Avec porte nickelée, moyennant une plus-value de fr. 20

Avec encadrement de 0°525x0°640..... *Brut* *Émaillé noir* *Émaillé céramique*

moyennant une plus-value de fr. 22 39 44

Pour les commandes de pièces détachées, voir légende page 31.

Voir, page 27, prix des porte-bouillottes et galeries chauffe-pieds.

Voir, page 23, prix des plaques extensibles.

CHEMINÉE " ISPAHAN, DÉCOR UNI " N° 720

à feu visible, double réglage, foyer réfractaire

| POIDS approximatif d'expédition | | HAUTEUR | LARGEUR | HAUTEUR du sol au-dessus de la base | CAPACITÉ approximative de chauffe | PRIX | | | | | |
|---------------------------------|------|---------|---------|-------------------------------------|-----------------------------------|-------------------------|---------------|--------------------|---------------------|---------------|--------------------|
| Mobile | Fixe | | | | | de la cheminée roulante | | | de la cheminée fixe | | |
| kg. | kg. | m. | m. | m. | mètres cubes | Brute | Émaillée noir | Émaillée céramique | Brute | Émaillée noir | Émaillée céramique |
| 95 | 93 | 0.810 | 0.686 | 0.416 | 125 à 175 | 395 | 460 | 505 | 375 | 440 | 485 |

Sur demande, cette cheminée est livrée :

Avec porte nickelée, moyennant une plus-value de fr. 20

Avec encadrement de 0°60x0°76 *Brut* *Émaillé noir* *Émaillé céramique*

moyennant une plus-value de fr. 28 44 50

Pour les commandes de pièces détachées, voir légende page 32.

Voir, page 27, prix des porte-bouillottes et galeries chauffe-pieds.

Voir, page 23, prix des plaques extensibles.

Nous ne mettons couramment en magasin que les appareils de chauffage en fonte vernie, en fonte émaillée noir ou en fonte émaillée céramique vert, brun ou gris.

Les autres teintes de céramique ne se font que sur commande.

Le tarif-album DEVILLE, en facilitant les recherches, économisera votre temps.

TITRE II (Suite)

CHEMINÉES A FEU CONTINU**CHEMINÉE "PARISIENNE"**

Sans encadrement

Avec encadrement

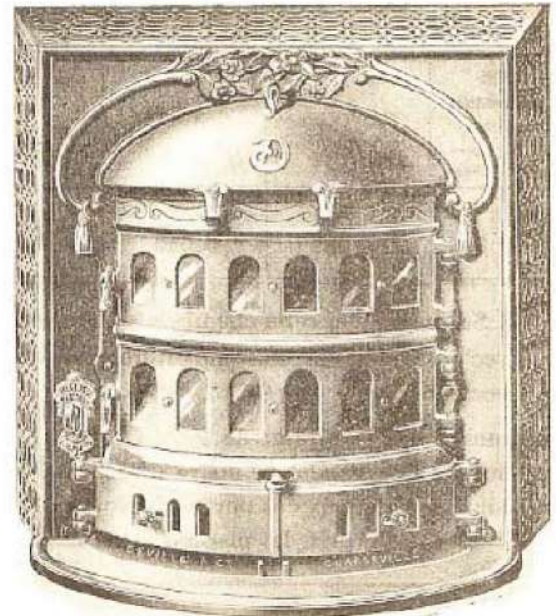
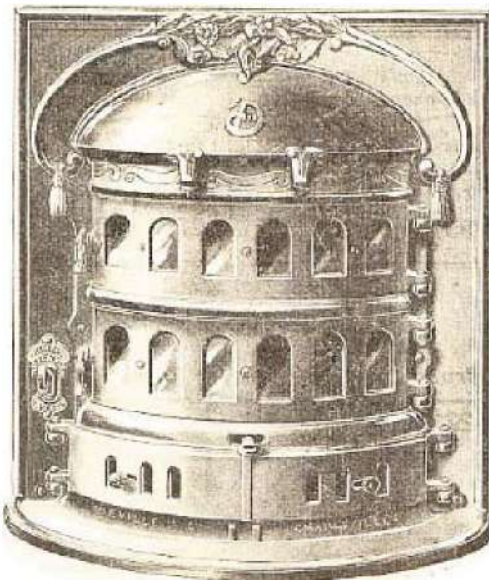

N° 900

CHEMINÉE "ARDENNAISE"

Sans encadrement

Avec encadrement

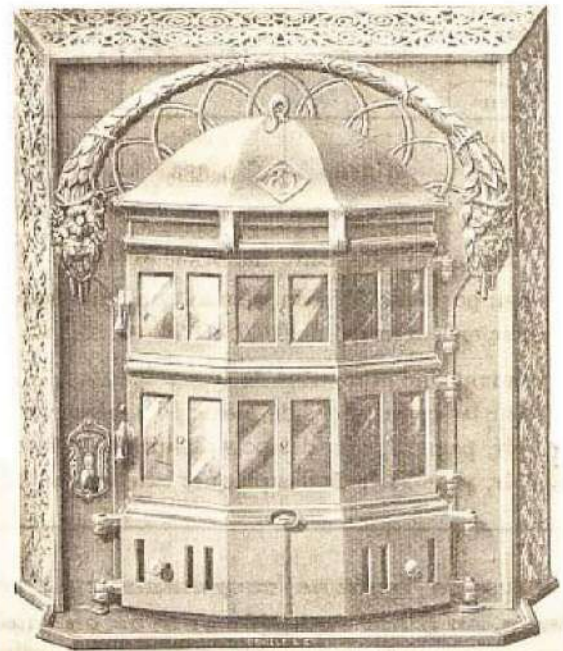
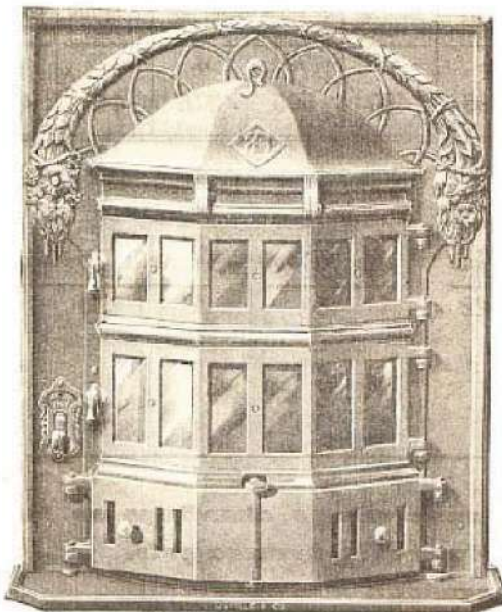

N° 901

MODÈLES
DÉPOSÉS

En cas de réclamation, nous retourner l'étiquette de référence attachée à chaque appareil de chauffage.

TITRE II (Suite)

CHEMINÉES A FEU CONTINU

CHEMINÉE "PARISIENNE" N° 900
CHEMINÉE "ARDENNAISE" N° 901
 à feu visible et continu et A RÉGLAGE PARFAIT
 Foyer fonte, avec grille américaine à décrochage

| Numéros de la classification | POIDS approximatif d'expédition | | HAUTEUR sans encadrement | LARGEUR sans encadrement | PROFONDEUR | | DIAMÈTRE de la base | CAPACITÉ approximative de chauffe- mètres cubes | PRIX sans encadrement | | |
|------------------------------|---------------------------------|------------------|--------------------------|--------------------------|----------------------------|---|---------------------|---|-----------------------|----------------|---------------------|
| | sans encadrement | avec encadrement | | | au corps y compris la base | de l'appareil encastré dans la cheminée | | | Brutes | Émaillées noir | Émaillées céramique |
| | kil. | kil. | m. | m. | m. | m. | fr. | fr. | | | |
| 900 | 70 | 80 | 0.592 | 0.534 | 0.36 | 0.28 | 0.090 | 80 à 100 | 245 | 300 | 330 |
| 901 | 82 | 94 | 0.675 | 0.543 | 0.43 | 0.33 | 0.097 | 120 à 150 | 265 | 330 | 370 |

Sur demande, la cheminée n° 900 est livrée avec un encadrement de 0^m65×0^m65 et la cheminée n° 901 avec un encadrement de 0^m73×0^m65.

| PLUS-VALUE pour encadrement | brut | émaillé noir | émaillé céramique |
|-----------------------------|------|--------------|-------------------|
| Par cheminée n° 900, fr. | 24 | 40 | 48 |
| Id. n° 901, fr. | 26 | 44 | 50 |

Pour les commandes de pièces détachées, voir légende page 54.

ACCESSOIRES POUR CHEMINÉES

CHAUFFE-PLATS

pour Cheminées roulautes, s'adaptant sur la poignée

- Série A. — Pour cheminées "D. P. F." n° 600 et 610, "OPTIMA" n° 330.....
- Série B. — Pour cheminée "LUCIOLE" n° 410.....
- Série C. — Pour cheminées "GRACIOSA" n° 700, "ISPAHAN" n° 710 et 720....



PORTE-BOUILLOTES UNIVERSELS

pour toutes nos cheminées

S'adaptant sur la tige formant charnière de la porte..... 5. " 10. "



GALERIES CHAUFFE-PIEDS

pour cheminées :

- "OPTIMA" n° 330, "D. P. F." n° 600 et 610..... 12. " 26. "
 - "GRACIOSA" n° 700 et "ISPAHAN" n° 710 et 720....
- Se pose simplement sur la bavette de la cheminée.



| PRIX | |
|-------|----------|
| Bruts | Nickelés |
| fr. | fr. |
| 5. " | 10. " |
| 5. " | 10. " |
| 12. " | 26. " |

Sur demande, nous livrons les appareils de chauffage en émail couleur au prix de l'émail céramique.

TITRE II (Fin)

CHEMINÉES A FEU CONTINU

CHEMINÉE "PARISIENNE DECOR UNI" N° 1.900

CHEMINÉE "ARDENNAISE DECOR UNI" N° 1.901

à feu visible et continu et A RÉGLAGE PARFAIT

Foyer fonte, avec grille américaine à décrochage

CHEMINÉE "PARISIENNE DÉCOR UNI"

avec ou sans encadrement

N° 1900

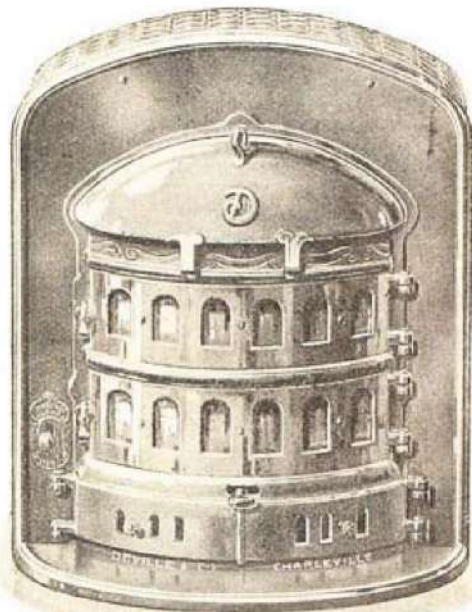

CHEMINÉE "ARDENNAISE DÉCOR UNI"

avec ou sans encadrement

N° 1901

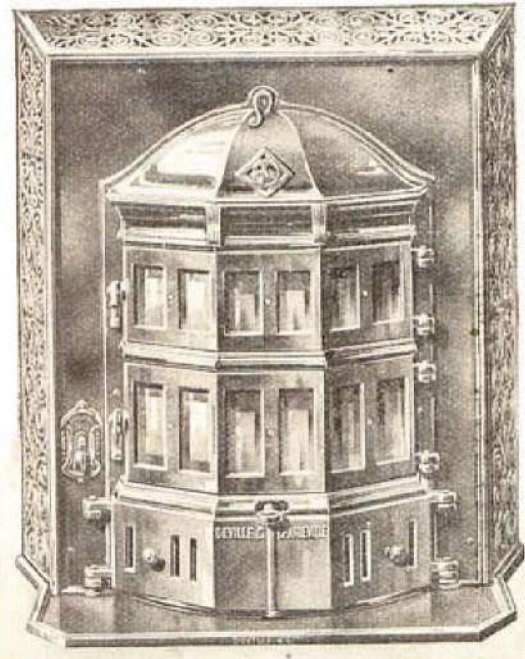

Modèles
déposés

Les gravures ci-dessus représentent ces cheminées avec encadrement.

| Numéros de la classification | POIDS approximatif d'expédition | | HAUTEUR | LARGEUR | PROFONDEUR | | DIAMÈTRE de la buse | CAPACITÉ approximative de chauffe mètres cubes | PRIX | | |
|------------------------------------|------------------------------------|---------------------|---------|---------|----------------------------------|--|------------------------|---|--------|-------------------|------------------------|
| | sans encadrement | avec encadrement | | | au corps y compris la buse | de l'appareil encasté dans la cheminée | | | Brutes | Émaillées noir | Émaillées céramique |
| | kil. | kil. | m. | m. | m. | m. | m. | mètres cubes | fr. | fr. | fr. |
| CHEMINÉES SANS ENCADREMENT | | | | | | | | | | | |
| 1.900 | 70 | 80 | 0.670 | 0.560 | 0.36 | 0.28 | 0.090 | 80 à 100 | 250 | 315 | 350 |
| 1.901 | 82 | 94 | 0.673 | 0.543 | 0.43 | 0.33 | 0.097 | 120 à 130 | 265 | 330 | 370 |
| CHEMINÉES AVEC ENCADREMENT | | | | | | | | | | | |
| 1.900 | 70 | 80 | 0.670 | 0.560 | 0.36 | 0.17 | 0.090 | 80 à 100 | 282 | 365 | 410 |
| 1.901 | 82 | 94 | 0.730 | 0.630 | 0.43 | 0.21 | 0.097 | 120 à 130 | 291 | 374 | 420 |

Pour les commandes de pièces détachées, voir légende page 34.

Les fermetures de nos cheminées donnent le maximum de sécurité.

TITRE III

POÊLE A BOIS

NOUVEAU POÊLE A BOIS

"ARTS DÉCORATIFS"

"LE NON PAREIL"

à chauffage instantané, à feu visible

N° 360



Le poêle
"LE NON PAREIL"
est
toujours
livré
avec la porte
nickelée

La buse
est toujours
dans le
grand panneau
opposé
à la porte
de
visibilité du feu

Modèle déposé

| POIDS APPROXIMATIFS d'expédition | | HAUTEUR | LARGEUR | PROFONDEUR | HAUTEUR de la buse au-dessus du sol | DIAMÈTRE de la buse | CAPACITÉ approximative de chauffe | PRIX | | |
|-------------------------------------|-----|---------|---------|------------|--|------------------------|---|------|-----------------|----------------------|
| Brut | Net | | | | | | | Brut | Émaillé noir | Émaillé céramique |
| kg. | kg. | m. | m. | m. | m. | m. | mètres cubes | fr. | fr. | fr. |
| 50 | 38 | 0.540 | 0.525 | 0.340 | 0.450 | 0.090 | 60 à 75 | 130 | 165 | 185 |

Nous livrons, à lettre lue, les garnitures de mica

TITRE III (Suite)

POÊLES A BOIS

POÊLE A BOIS A FEU INTERMITTENT

“**EXPRESS**”

N° 350



MODÈLE DÉPOSÉ

*Le poêle “EXPRESS” n’est livré avec buse dans le grand panneau que sur demande spéciale.
Sans indications, il sera toujours livré avec buse dans le petit panneau.*

POÊLES A BOIS A FEU LENT

N° 319



N° 320



MODÈLES DÉPOSÉS

En cas de réclamation, nous retourner l’étiquette de référence attachée à chaque appareil de chauffage.

TITRE III (Fin)

POÊLES A BOIS**POÊLE A BOIS A FEU INTERMITTENT****POÊLE "EXPRESS"**

à chauffage instantané, à feu visible.

buse en bout, dans le petit panneau, ou à droite, dans le grand panneau

| Numéro de la classification | POIDS APPROXIMATIFS d'expédition | | HAUTEUR | LONGUEUR (bavette comprise) | LARGEUR | DIAMÈTRE de la buse | CAPACITÉ approximative de chauffe | PRIX | | | | | |
|-----------------------------|----------------------------------|-----|---------|-----------------------------|---------|---------------------|-----------------------------------|--------------------|--------------|-------------------|--------------------|--------------|-------------------|
| | Brut | Net | | | | | | BUSE PETIT PANNEAU | | | BUSE GRAND PANNEAU | | |
| | | | | | | | | Brut | Emaillé noir | Emaillé céramique | Brut | Emaillé noir | Emaillé céramique |
| | kg. | kg. | m. | m. | m. | m. | mètres cubes | fr. | fr. | fr. | fr. | fr. | fr. |
| 350 | 44 | 38 | 0.615 | 0.31 | 0.29 | 0.111 | 60 | 105 | 150 | 170 | 110 | 155 | 175 |

Le poêle "EXPRESS" n'est livré avec buse dans le grand panneau que sur demande spéciale ;
Sans indications, il sera toujours livré avec buse dans le petit panneau.

POÊLES A BOIS A FEU LENT**POÊLES A FEU LENT N^{os} 319-320**

Vaste foyer en terre réfractaire, buse derrière en haut

| Numéros de la classification | POIDS APPROXIMATIFS d'expédition | | HAUTEUR | LARGEUR | PROFONDEUR | HAUTEUR du sol au-dessus de la buse | CAPACITÉ approximative de chauffe | PRIX | | |
|------------------------------|----------------------------------|------|---------|---------|------------|-------------------------------------|-----------------------------------|-------|-------------------|--------------------|
| | Bruts | Nets | | | | | | Bruts | Emaillés noir | Emaillés céramique |
| | kg. | kg. | m. | m. | m. | m. | mètres cubes | fr. | | fr. |
| 319 | 77 | 63 | 0.74 | 0.38 | 0.38 | 0.64 | 60 | 176 | Ne se font pas en | 270 |
| 320 | 90 | 72 | 0.86 | 0.38 | 0.38 | 0.75 | 80 | 210 | émail noir | 330 |

Dimensions ordinaires des bûches**à utiliser dans nos Poêles spéciaux à l'usage du bois**

| | | |
|---|---|--|
| Poêle à feu intermittent "EXPRESS" n° 350 | Bûches de 0 ^m 30 | } Se plaçant horizontalement dans le foyer |
| Poêle "LE NON PAREIL" n° 360 | Bûches de 0 ^m 30 à 0 ^m 40 | |
| Poêle à feu lent n° 319 | Bûches de 0 ^m 30 | } Se plaçant verticalement dans le foyer |
| Poêle à feu lent n° 320 | Bûches de 0 ^m 40 | |

Sur demande, nous livrons les appareils de chauffage en émail couleur au prix de l'émail céramique.



ULTIMHEAT[®]
UNIVERSITY MUSEUM

TITRE IV

POÊLES A FEU MIXTE

A CHARBON ET A BOIS

POÊLES "DE L'EST"

CHEMINÉES DE SALLE, A FOUR

POUR BOIS ET HOUILLE. Garnitures nickelées. Foyer réfractaire
N^o 1489, 1490, 1491



MODÈLES DÉPOSÉS

| Numéros de la classification | POIDS approximatifs d'expédition | HAUTEUR | LARGEUR | PROFONDEUR | DIAMÈTRE extérieur de la tige | PRIX | | |
|------------------------------------|--|---------|---------|------------|-------------------------------------|-----------------------------------|---------------|--------------------|
| | | | | | | Avec panneau du couvercle nickelé | | |
| | | | | | | ENTIÈREMENT BRUTS | ÉMAILLÉS NOIR | ÉMAILLÉS CÉRAMIQUE |
| | kg. | m. | m. | m. | m. | fr. | fr. | fr. |
| 1489 | 72 | 0.790 | 0.440 | 0.360 | 97 | 195 | 255 | 295 |
| 1490 | 78 | 0.821 | 0.490 | 0.380 | 104 | 210 | 285 | 325 |
| 1491 | 97 | 0.885 | 0.545 | 0.400 | 111 | 230 | 325 | 375 |

Sur demande, nous livrons, aux mêmes prix, les poêles "DE L'EST" entièrement émaillés céramique, c'est-à-dire avec le panneau du couvercle émaillé céramique au lieu de nickelé.

Le Tarif-Album DEVILLE, tout en facilitant les recherches, économisera votre temps.

TITRE V POÊLES

POÊLES A CLOCHE, POUR REPASSEUSES
(pouvant recevoir les fers teinturiers grand modèle)



N^o 5. 6. 8. 10

Pour 5, 6, 8, 10 fers

MODÈLES DÉPOSÉS

| NUMÉROS de la classification | NOMBRE de fers | POIDS approximatifs à l'expédition | HAUTEUR | LARGEUR | HAUTEUR de la partie réservée aux fers | PRIX | |
|------------------------------------|-------------------|--|---------|---------|---|------------------|----------------|
| | | | | | | du poêle complet | du dessus seul |
| | | kg. | m. | m. | m. | fr. | fr. |
| 5 | 5 | 16 | 0.47 | 0.25 | 0.195 | 56 | 28 |
| 6 | 6 | 19 | 0.68 | 0.30 | 0.195 | 64 | 33 |
| 8 | 8 | 26 | 0.76 | 0.38 | 0.195 | 91 | 46 |
| 10 | 10 | 38 | 0.83 | 0.48 | 0.230 | 112 | 60 |

FERS A REPASSER

Voir page 110, nomenclature, numéros et prix des fers à repasser.

La construction de nos appareils est assurée avec le plus grand soin par des ouvriers spécialistes.



ULTIMHEAT[®]
UNIVERSITY MUSEUM

TITRE V (Suite)

POÊLES

POÊLES "TORTUE" ORDINAIRES TOLE ET FONTE



N° 150 N° 150bis



N° 151 N° 151bis N° 151ter



N° 152 N° 153



N° 154

N° 155

N° 156

MODÈLES DÉPOSÉS



N° 157

Rendez-nous le service de nous adresser vos commandes de bonne heure.

TITRE V (Suite)

POÊLES

POÊLES "TORTUE" ORDINAIRES

tôle et fonte, à feu continu, avec grand tampon, buse derrière, sans grille, foyer et sole réfractaires.

| Numéros de la classification | POIDS APPROXIMATIFS d'expédition | HAUTEUR | DIAMÈTRE | DIAMÈTRE DE LA BUSE | CAPACITÉ APPROXIMATIVE de chauffe | PRIX |
|------------------------------|----------------------------------|---------|----------|---------------------|-----------------------------------|------|
| | | | | | | |
| 150 | 22 | 0.600 | 225 | 90 | 75 | 82 |
| 150 ^{bis} | 24 | 0.652 | 225 | 90 | 90 | 90 |
| 151 | 30 | 0.700 | 255 | 90 | 110 | 113 |
| 151 ^{bis} | 32 | 0.755 | 255 | 90 | 130 | 121 |
| 151 ^{ter} | 33 | 0.800 | 255 | 90 | 150 | 129 |
| 152 | 48 | 0.800 | 325 | 104 | 175 | 153 |
| 153 | 53 | 0.900 | 325 | 104 | 275 | 180 |
| 154 | 82 | 1.020 | 405 | 125 | 375 | 245 |
| 155 | 91 | 1.100 | 405 | 125 | 425 | 278 |
| 156 | 93 | 1.200 | 405 | 125 | 475 | 294 |
| 157 | 110 | 1.200 | 450 | 139 | 525 | 355 |

PRIX DES PIÈCES DE RECHANGE POUR POÊLES "TORTUE"

| N ^o | 150 | 150 ^{bis} | 151 | 151 ^{bis} | 151 ^{ter} | 152 | 153 | 154 | 155 | 156 | 157 |
|-------------------------------|-------------------------|--------------------|-------|--------------------|--------------------|-------|-------|-------|-------|-------|-------|
| Le foyer réfractaire..... fr. | 11.75 | 12.50 | 16.50 | 18.50 | 19. » | 25. » | 27. » | 45. » | 50. » | 60. » | 65. » |
| Toutes les autres pièces..... | les 100 kil. fr. 400. » | | | | | | | | | | |

Aidez-nous en nous adressant vos ordres dès le début de l'année.

TITRE V (Suite)

POÊLES**POÊLES A SOCLE, RONDS**

SANS PORTE
avec godet renvoie-cendres
et trou pour tisonnier

N° 1 à 11

MODÈLES DÉPOSÉS



AVEC PORTE
SÉRIE RENFORCÉE

N° 1 à 11

MODÈLES DÉPOSÉS



Nous fabriquons spécialement et sur commande les poêles à socle avec porte. Nous ne les mettons pas en stock en magasin.

Il est donc indispensable de nous remettre les ordres dès le début de l'année pour garantir les livraisons à bonne date.

N'attendez pas le dernier moment pour nous adresser vos ordres. Plus tôt vous commanderez mieux vous serez servis.

TITRE V (Pin)

POÊLES

POÊLES A SOCLE, RONDS

| Numéros de la classification | POIDS APPROXIMATIFS d'expédition | HAUTEUR | DIAMÈTRE | | DIAMÈTRE DE LA BUSE | PRIX | |
|------------------------------------|-------------------------------------|------------|-------------|-------------|---------------------|------------|------------|
| | | | au corps | au socle | | SANS PORTE | AVEC PORTE |
| | | | m. | m. | | fr. c. | fr. c. |
| 1 | kilos 10 | m. 0.50 | m. 0.133 | m. 0.190 | m/m 83 | 34. » | 35. » |
| 2 | 11 | 0.52 | 0.162 | 0.198 | 83 | 36. » | 38. » |
| 3 | 12 | 0.53 | 0.175 | 0.217 | 83 | 40. » | 42. » |
| 4 | 14 | 0.58 | 0.186 | 0.230 | 83 | 44. » | 46. » |
| 5 | 17 | 0.62 | 0.200 | 0.247 | 83 | 49. » | 51. » |
| 6 | 19 | 0.66 | 0.210 | 0.252 | 83 | 59. » | 62. » |
| 7 | 21 | 0.71 | 0.222 | 0.267 | 83 | 66. » | 69. » |
| 8 | 26 | 0.74 | 0.238 | 0.287 | 83 | 73. » | 74. » |
| 9 | 27 | 0.77 | 0.249 | 0.300 | 90 | 81. » | 85. » |
| 10 | 29 | 0.80 | 0.264 | 0.319 | 90 | 87. » | 92. » |
| 11 | 32 | 0.83 | 0.277 | 0.334 | 97 | 106. » | 111. » |

Il n'est pas livré de crochet, ni de fisonnier, avec les poêles à socle.

PRIX DES PIÈCES DE RECHANGE POUR POÊLES A SOCLE, RONDS

| Numéros de la classification | CORPS SEUL | | BOULONS POUR PIED (la pièce) | GRILLES | PIEDS cendriers et boulons | PORTES, COUVERCLES, rondelles et tampons |
|------------------------------------|---------------------------|------------------------|---------------------------------|---------|-------------------------------|--|
| | Pour poêles sans porte | pour poêles à porte | | | | |
| | fr. » | fr. c. | fr. c. | | 100 kil. | 100 kil. |
| 1 | 24. » | 24.50 | 0.35 | 325. » | 440. » | 500. » |
| 2 | 25.50 | 26. » | 0.35 | | | |
| 3 | 25.75 | 28.50 | 0.35 | | | |
| 4 | 31. » | 32. » | 0.35 | | | |
| 5 | 33.50 | 34.75 | 0.35 | | | |
| 6 | 40.50 | 41.75 | 0.35 | | | |
| 7 | 47.50 | 49.75 | 0.35 | | | |
| 8 | 48.75 | 51.25 | 0.35 | | | |
| 9 | 58.25 | 61. » | 0.35 | | | |
| 10 | 61. » | 64. » | 0.35 | | | |
| 11 | 84. » | 88.25 | 0.35 | | | |

Tenez compte de la lenteur des transports.

TITRE VI FOURNEAUX "ÉTOILE"

FOURNEAUX POUR LESSIVEUSES

MARQUE "ÉTOILE"

Foyer mobile ondulé

Sans hausse, à buse
pour fond plat
N^{os} 1. 2. 3. 4



Avec hausse, à buse
pour fond rétréci
N^{os} 1. 2. 3



FOYER
grille mobile



MODÈLES DÉPOSÉS

A l'usage spécial du charbon de bois

N^{os} 8. 9

✦
Sans buse
✦



✦
Pour lessiveuses
à fond plat
✦

MODÈLES DÉPOSÉS

N'attendez pas le dernier moment pour nous adresser vos ordres.

TITRE VI (Fin)

FOURNEAUX "ÉTOILE"

FOURNEAUX POUR LESSIVEUSES, "MARQUE ÉTOILE"

avec foyer mobile ondulé

| Numéros de la classification | POIDS APPROXIMATIFS d'expédition | | DIAMÈTRE | | HAUTEUR TOTALE | | PRIX | | |
|------------------------------------|-------------------------------------|----------------|--------------|------------|----------------|----------------|---------------------------------------|---------------------------------------|-------------------------------|
| | sans hausse | avec hausse | du dessus | du trou | sans hausse | avec hausse | du fourneau complet sans R ni T | du jeu de rondelles avec tampon | du fourneau avec hausse |
| | kil. | kil. | m. | m. | m. | m. | fr. c. | fr. c. | fr. c. |
| 1 | 14 | 17 | 0.333 | 0.260 | 0.30 | 0.39 | 38. » | 4.25 | 50. » |
| 2 | 18 | 22 | 0.390 | 0.300 | 0.33 | 0.43 | 43. » | 5.50 | 59. » |
| 3 | 22 | 26 | 0.430 | 0.333 | 0.36 | 0.48 | 51. » | 6.50 | 70. » |
| 4 | 26 | » | 0.470 | 0.375 | 0.39 | » | 63.50 | 8.75 | » |
| 8 | 12 | » | 0.340 | 0.270 | 0.33 | » | 33. » | » | » |
| 9 | 16 | » | 0.390 | 0.300 | 0.41 | » | 40. » | » | » |

NOTA. — Les fourneaux pour lessiveuses n° 1 à 4 sont livrés sans la plaque à trous destinée à l'usage du bois. Sur demande spéciale, ils seront fournis avec cet accessoire, moyennant une plus-value de fr. 1.10 1.35 2. » 2.70

Par fourneau N° 1 2 3 4

PRIX DES PIÈCES DE RECHANGE POUR FOURNEAUX DE LESSIVEUSES

| Numéros de la classification | PRIX | | | | | | |
|------------------------------------|-------------|------------------------|-----------------------|-------------|---------------|--------------------------------------|-----------------|
| | de la porte | de la porte du haut | de la porte du bas | du cendrier | du corps seul | des boulons pour pieds (pièce) | du jeu de pieds |
| | fr. c. | fr. c. | fr. c. | fr. c. | fr. c. | fr. c. | fr. c. |
| 1 | 2. » | » | » | 3.50 | 18. » | 0.30 | 4.50 |
| 2 | 2.25 | » | » | 4.25 | 19.75 | 0.30 | 4.50 |
| 3 | 2.50 | » | » | 6. » | 23.50 | 0.30 | 4.50 |
| 4 | 2.75 | » | » | 7.25 | 28.50 | 0.30 | 4.50 |
| 8 | » | 2. » | 2.50 | » | 20.50 | 0.30 | 4.50 |
| 9 | » | 2.50 | 3. » | » | 26.50 | 0.30 | 5.25 |

Les autres pièces détachées : rondelle fixe, foyer ondulé et grille, les 100 kil..... fr. 300

Le Tarif-Album DEVILLE, tout en facilitant les recherches, économisera votre temps.



PRIX DES PIÈCES DE RÉCHANGE DES APPAREILS DE CHAUFFAGE FIGURANT AU PRÉSENT TARIF

| | | | | |
|--|---|---|-------------------|------------|
| Pièces détachées sans main d'œuvre d'ajustage vendues au poids : | } | Pièces de foyer en fonte, et grilles..... | Les 100 kil., nus | fr. 325. » |
| | | Pièces en fonte ordinaire..... | id. | fr. 400. » |
| | | Id. émaillées noir..... | id. | fr. 625. » |
| | | Id. émaillées céramique..... | id. | fr. 825. » |

Les pièces nickelées sont vendues à la pièce.

Voir, page 37, les prix des pièces détachées pour *poêles à sole ronds*, page 35, les prix des pièces pour *poêles Tortue ordinaires*, et page 39, les prix des pièces pour *Fourneaux de lessiveuses*.

Garnitures de mica et Foyers réfractaires, à la pièce, nue : CALORIFÈRES

| | | | | | | | | | | | |
|-------------------------------|------|------|------|-------|-------|-------|-------|-------|------|------|-------|
| Numéros..... | 107 | 108 | 109 | 110 | 114 | 115 | 116 | 117 | 1277 | 1278 | 1279 |
| La garniture mica..... fr. | 2. » | 2. » | 2.25 | 2.75 | 3. » | 4.25 | 6. » | 10.50 | 2. » | 2. » | 2. » |
| Le foyer réfractaire..... fr. | 6. » | 7. » | 8. » | 10. » | 13. » | 17. » | 25. » | 35. » | 7.50 | 9. » | 12. » |

CALORIFÈRES

| | | | | | | | | | | |
|-------------------------------|-------|-------|-------|-------|-------|-------|------|------|------|------|
| Numéros..... | 1280 | 1281 | 1027 | 1030 | 1032 | 1034 | 1601 | 1489 | 1490 | 1491 |
| La garniture mica..... fr. | 2.50 | 2.75 | 12. » | 15. » | 25. » | 30. » | 8.50 | » | » | » |
| Le foyer réfractaire..... fr. | 15. » | 18. » | » | » | » | » | » | 3.75 | 4. » | 5.50 |

CHEMINÉES

| | | | | | | | | | | | | | | | | | | | |
|---------------------------|------|------|-------|------|------|-------------|------|------------|-------|------------|------|------|-------------|-------------|--------|-------|------|------|------|
| Numéros.. | 120 | 121 | 410 | 450 | 451 | 452 2452 | 330 | 600 610 | 700 | 710 720 | 800 | 801 | 900 1900 | 901 1901 | 360 | | | | |
| | | | | | | | | | | | | | | | Façade | Porte | | | |
| La garniture mica.. fr. | » | » | 12. » | 4. » | 4.50 | 4.75 | 5.50 | 12. » | 14.50 | 15. » | 8. » | 9. » | 9. » | 12. » | 2. » | 2. » | 5. » | 4. » | 6. » |
| Le foyer réfractaire. fr. | 3. » | 4. » | 4. » | 3. » | 4. » | 5. » | 4.50 | 5. » | 5.50 | 5.50 | 7. » | 8. » | » | » | 15. » | 19. » | 3. » | 5. » | » |

POÊLES A BOIS

Foyers réfractaires incomplets, les 100 kilos fr. 150. »
Terre réfractaire préparée id. fr. 25. »

Voir, page 13, prix des foyers réfractaires et garnitures mica pour cheminées à panneaux n^{os} 5 à 8.
Voir, page 35, id. pour poêles "Tortue" ordinaires.

AVIS IMPORTANT. — En raison de l'instabilité des cours, les prix de nos garnitures de mica sont sans engagement et nos factures seront décomptées au cours du jour de l'expédition.

GRILLES A CHARBON

Série A
A dossier fixe



Série C
A dossier orné mobile



Série B
Renforcée

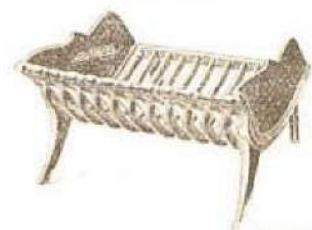

| | | |
|--|--------------------------|---|
| | | PRIX les 100 kil. |
| SÉRIE A - A DOSSIER FIXE PROFONDEUR 6 ^o 25 | Nombre de barreaux..... | 10 11 12 13 14 15 16 17 18 19 21 |
| | Largeur en c/m..... | 29 33 36 38 40 44 46 49 51 55 60 |
| | Poids approxim..... kil. | 4.9 5.2 5.7 6. » 6.5 6.9 7. » 7.5 7.7 8.5 8.6 |
| SÉRIE B - RENFORCÉES PROFONDEUR 6 ^o 25 | Nombre de barreaux..... | 11 12 13 14 15 16 17 18 19 |
| | Largeur en c/m..... | 31 35 38 41 45 47 51 54 58 61 |
| | Poids approxim..... kil. | 6.6 7. » 7.7 8.6 8.8 8.9 9.7 9.8 10.6 10.8 |
| SÉRIE C A DOSSIER ORNÉ PROF. 6 ^o 25 MOBILE | Nombre de barreaux..... | 10 11 12 14 16 18 20 |
| | Largeur en c.m..... | 31 34 37 53 50 55 61 |
| | Poids approxim..... kil. | 7.1 7.8 8.5 8.9 9.9 11. » 12.6 |

Nous avons en magasin un stock considérable de pièces de rechange que nous pouvons livrer à lettre lue.



TITRE VII CUISINIÈRES

CUISINIÈRE " DU NORD "

avec foyer rétrécissable pour bois et houille, chaudière émaillée, buse mobile, dessus brut

N° 232



Brute



Émaillée céramique



MODÈLE DÉPOSÉ

La cuisinière n° 232 a remplacé la cuisinière n° 132, dont nous continuons à livrer les pièces de rechange : consulter à ce sujet la légende page 43.

| Numéro de la classification | POIDS approximatifs d'expédition | | LONGUEUR | | LARGEUR | HAUTEUR | DIMENSIONS DU FOUR | | | CONTENANCE de la chaudière | MANÈGE de la buse | PRIX | | | |
|--------------------------------|-------------------------------------|---------|------------------|------------------|----------|----------|--------------------|---------|------------|----------------------------------|-------------------------|------------|------------|-------|-----------------------|
| | Émaillée | Brute | sans galeries | avec galeries | | | Largeur | Hauteur | Profondeur | | | litres | m/m | Brute | Émaillée céramique |
| | | | | | | | | | | | | | | | |
| 232 | kil. 100 | kil. 80 | m. 0.733 | m. 0.905 | m. 0.454 | m. 0.671 | m. 0.29 | m. 0.19 | m. 0.34 | 6 | 118 | fr. 325. » | fr. 400. » | | |

Sur demande, cette cuisinière est livrée avec dessus meulé au lieu de dessus brut, moyennant une plus-value de fr. 22. »

Pour les commandes de pièces détachées de la cuisinière n° 232, voir légende page 44.

Nous ne mettons couramment en magasin que les cuisinières en fonte vernie ou en fonte émaillée céramique vert, brun ou gris.

Les autres teintes de céramique ne se font que sur commande.

La construction de nos appareils est assurée avec le plus grand soin par des ouvriers spécialistes.

TITRE VII (Suite)

CUISINIÈRES

CUISINIÈRES " ÉCONOMIA "

avec foyer rétrécissable, pour bois et houille, façade ornée, avec étuve,
Buse mobile et chaudière émaillée, dessus brut.

N^o 210, 212

Brutes,
sans appliques

Emaillées céramique,
avec
appliques nickelées

MODÈLES DÉPOSÉS

La gravure représente la cuisinière avec les 6 appliques rapportées sur les portes et encadrement de la façade. La cuisinière brute est livrée sans appliques.

| Numéros de la classification | POIDS approximatifs d'expédition | | LONGUEUR | | LARGEUR | HAUTEUR | DIMENSIONS DU FOUR | | | CAPACITÉ de la chaudière | DIAMÈTRE de la buse | PRIX | |
|---------------------------------|-------------------------------------|--------|------------------|------------------|---------|---------|--------------------|---------|------------|--------------------------------|---------------------------|--------|------------------------|
| | Emaillées | Brutes | sans galeries | avec galeries | | | Largeur | Hauteur | Profondeur | | | Brutes | Emaillées céramique |
| | | | | | | | | | | | | | |
| 210 | 120 | 108 | 0.715 | 0.830 | 0.437 | 0.720 | 0.29 | 0.20 | 0.33 | 71.2 | 118 | 400 | 540 |
| 212 | 170 | 145 | 0.853 | 0.975 | 0.535 | 0.785 | 0.35 | 0.21 | 0.41 | 15 | 132 | 500 | 670 |

Sur demande, ces cuisinières sont livrées avec dessus meulé au lieu de dessus brut, moyennant les majorations suivantes :

Cuisinière N^o 210..... fr. 22. »
Cuisinière N^o 212..... fr. 25. »

Pour les commandes de pièces détachées, voir la légende page 44.

Assurez vos approvisionnements en nous adressant vos ordres à bonne date.
Vous éviterez ainsi les retards de livraison causés par la lenteur des transports.



ULTIMHEAT[®]
UNIVERSITY MUSEUM

TITRE VII (Suite)

CUISINIÈRE "DU NORD" N° 132

PIÈCES DÉTACHÉES

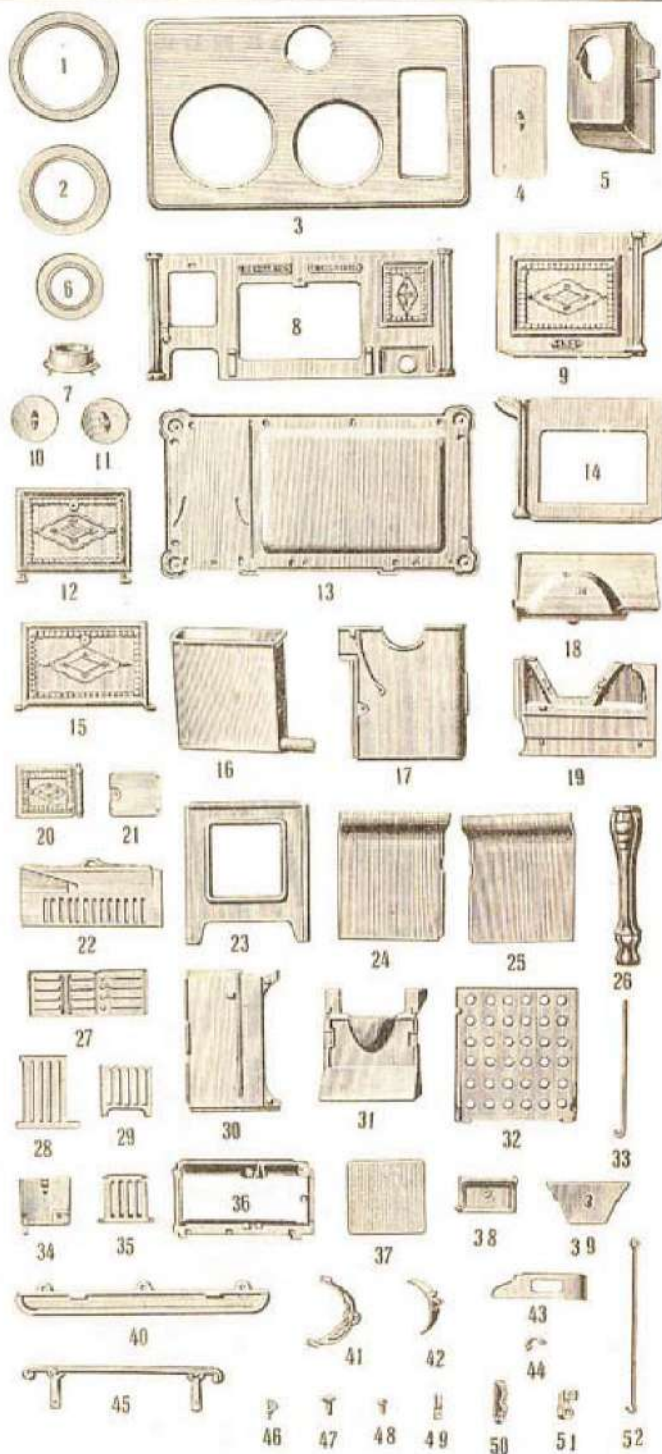

LÉGENDE

1. Grande rondelle.
2. Moyenne rondelle.
3. Dessus.
4. Tampon de chaudière.
5. Boîte à fumée.
6. Petite rondelle.
7. Busette mobile.
8. Devanture.
9. Pignon droit.
10. Tampon (du jeu de rondelles).
11. Id. de busette.
12. Porte à rôtir.
13. Fond.
14. Pignon gauche.
15. Porte de four.
16. Chaudière.
17. Dessus de four.
18. Contre-four.
19. Côté gauche de four.
20. Porte de foyer.
21. Contre-plaque de porte de foyer.
22. Grille à rôtir.
23. Fond de four.
24. Derrière, à droite.
25. Id. à gauche.
26. Pied.
27. Grille à bois.
28. Grille de fond (fixe).
29. Grille de devant.
30. Côté droit de four.
31. Derrière de four.
32. Plaque à trous du four.
33. Tige d'assemblage.
34. Plaque à bascule.
35. Grille à bascule.
36. Support de grille.
37. Tampon carré du fond du four.
38. Devanture du tiroir.
39. Tampon du contre-four n° 19.
40. Bavette.
41. Support de valve.
42. Valve.
43. Chicane.
44. Coussinet de valve.
45. Galerie.
46. Coussinet de porté de foyer.
47. Gros bouton.
48. Petit bouton.
49. Intérieur de coussinet de porte de four.
50. Coussinet de porte de four.
51. Id. de plaque à bascule.
52. Tige de valve.

Pour la cuisinière n° 232 employer la légende des cuisinières n° 210, 212, page 44.

La livraison des pièces de rechange a toute notre attention

TITRE VII (Fin)

CUISINIÈRES "ÉCONOMIA" N^{os} 210, 212

PIÈCES DÉTACHÉES

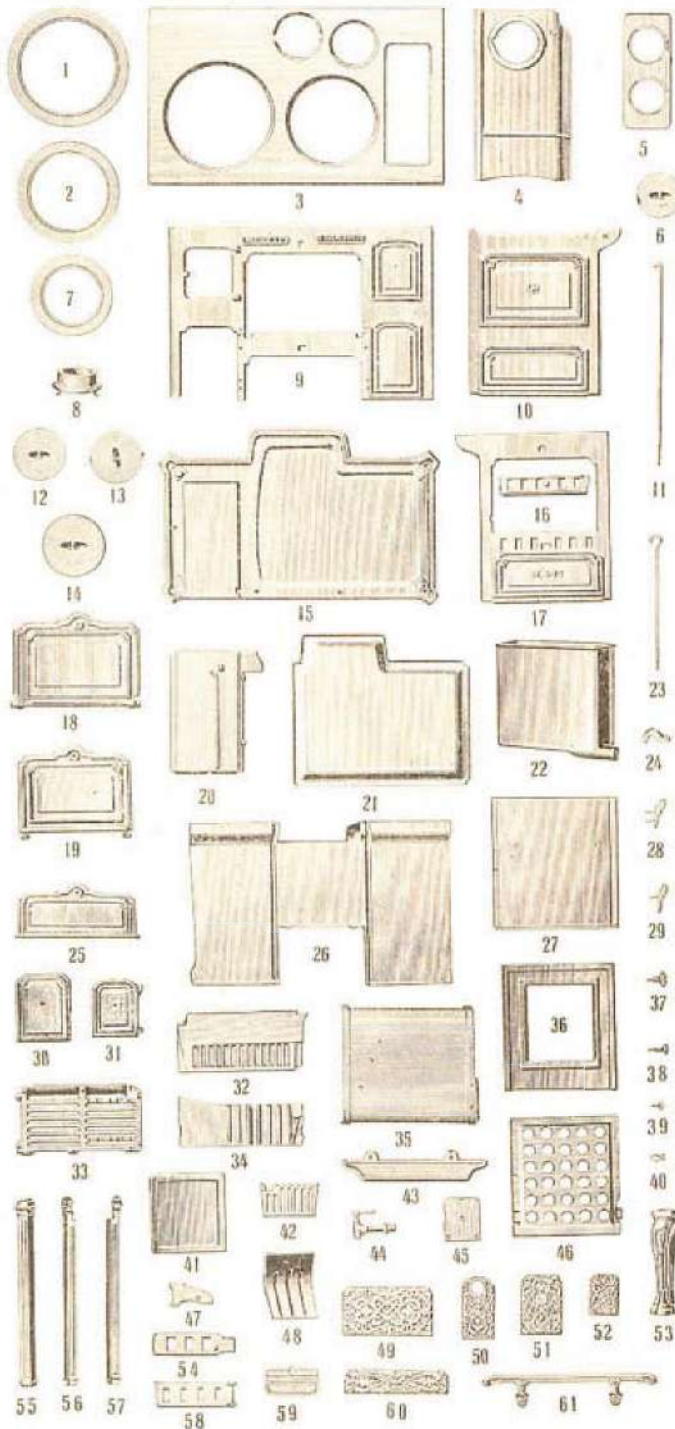

LÉGENDE

1. Grande rondelle.
2. Moyenne rondelle.
3. Dessus.
4. Boîte à fumée.
5. Couvercle de chaudière.
6. Tampon de chaudière.
7. Petite rondelle.
8. Busette mobile.
9. Devanture.
10. Pignon droit.
11. Tige d'assemblage.
12. Tampon près de la buse.
13. Tampon de busette.
14. Tampon (du jeu de rondelles).
15. Fond.
16. Coulisse du pignon gauche.
17. Pignon gauche.
18. Porte du four.
19. Porte à rôtir.
20. Côté droit du four.
21. Dessus d'étuve ou double fond.
22. Chaudière.
23. Tige de valve (ancienne).
24. Coussinet de porte du four.
25. Porte d'étuve.
26. Derrière.
27. Côté gauche de four.
28. Coussinet gauche de porte d'étuve.
29. Id. droit id.
30. Devanture du tiroir.
31. Porte du foyer.
32. Grille à rôtir.
33. Grille de fond de foyer.
34. Côté droit de foyer ou contre-four.
35. Dessus de four.
36. Fond de four.
37. Gros bouton.
38. Petit bouton.
39. Bouton de la coulisse du pignon gauche.
40. Bouton de lige de valve.
41. Tampon carré du fond du four.
42. Grille de devant.
43. Bavette.
44. Robinet de chaudière.
45. Contre-plaque de porte de foyer.
46. Plaque à trous du four.
47. Côté de boîte à coulisse de buse.
48. Plaque mobile du foyer.
49. Applique de porte du four.
50. Id. du robinet.
51. Id. du tiroir.
52. Id. de porte de foyer et de fausse porte.
53. Pied.
54. Coulisse de la buse.
55. Colonne de devant.
56. Id. de derrière à droite.
57. Id. id. à gauche.
58. Boîte à coulisse près de la buse.
59. Porte de nettoyage.
60. Applique de la porte d'étuve.
61. Galerie.

Cette légende sert également pour la cuisinière n^o 232

Nous avons en magasin un stock considérable de pièces de rechange que nous pouvons livrer à lettre lue.



ULTIMHEAT[®]
UNIVERSITY MUSEUM

CALORIFÈRES "MONOPOLE" N^{os} 114, 115, 116, 117 PIÈCES DÉTACHÉES

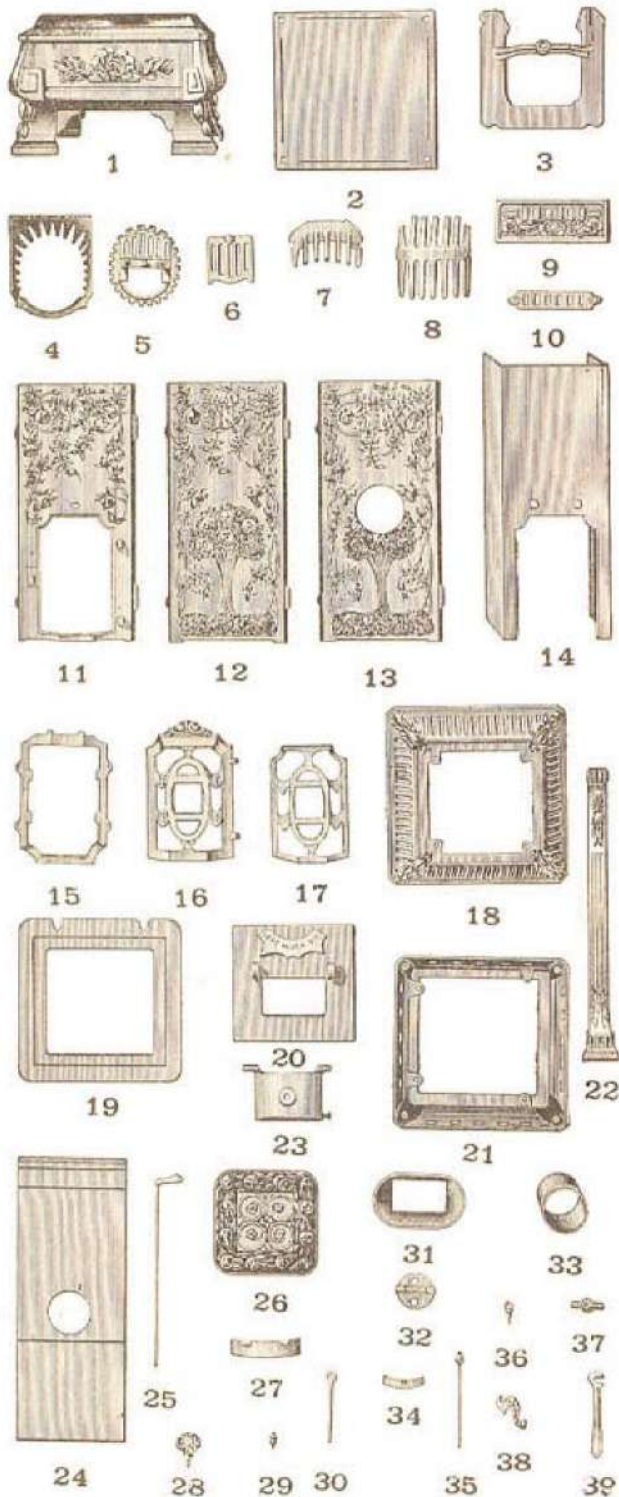

LÉGENDE

1. Socle.
2. Fond.
3. Support de foyer.
4. Grille couronne de fond.
5. Grille circulaire.
6. Demi-grille mobile.
7. Grille du bas de devant.
8. Grille du haut de devant.
9. Façade du cendrier.
10. Coulisse du cendrier.
11. Panneau de devant.
12. Panneau de côté.
13. Panneau de derrière.
14. Intérieur en tôle.
15. Gouillard de la porte à mica.
16. Porte à mica.
17. Doubleure de la porte à mica.
18. Couvercle à charnière.
19. Encadrement de dessus de foyer.
20. Dessus de foyer.
21. Corniche.
22. Colonne d'angle.
23. Tampon de chargement.
24. Boîte à fumée.
25. Tige de la valve.
26. Panneau du couvercle à charnière.
27. Plaque obturatrice.
28. Bouton du cendrier.
29. Bouton de la coulisse du cendrier.
30. Tige de la demi-grille mobile.
31. Chargeur.
32. Valve.
33. Busette.
34. Coulisse de la devanture.
35. Goupille à tête de la porte à mica.
36. Bouton du tampon de chargement.
37. Loqueteau du tampon de chargement.
38. Clenche de la porte à mica.
39. Clé agitatrice.

Pour les commandes de pièces détachées, employer les numéros et la désignation exacte de la légende.

CALORIFÈRES "ÉCONOMIQUES" N^{OS} 107, 108, 109, 110

PIÈCES DÉTACHÉES



LÉGENDE

1. Pied.
2. Fond.
3. Socle.
4. Support de la coulisse de décrochage.
5. Coulisse de décrochage.
6. Support du foyer.
7. Grille circulaire.
8. Grille agitatrice.
9. Porte du socle.
10. Doublure de la porte du socle.
11. Charnière de la porte du socle.
12. Clapet de réglage.
13. Vis du clapet de réglage.
14. Béquille de la porte du socle.
15. Tirette de décrochage.
16. Gueulard.
17. Porte à mica.
18. Doublure de la porte à mica.
19. Béquille de la porte à mica.
20. Goupille à tête pour la porte.
21. Grille de devant du bas.
22. Grille de devant du haut.
23. Panneau angle de devant à droite.
24. Panneau angle de côté gauche devant.
25. Panneau angle de derrière.
26. Panneau de côté.
27. Panneau de derrière.
28. Petit panneau de devant.
29. Bolte à fumée.
30. Chapiteau.
31. Tampon de chargement.
32. Doublure du tampon de chargement.
33. Plaque obturatrice.
34. Charnière du tampon de chargement.
35. Couvercle à charnière.
36. Tampon de dessus.

La livraison des pièces de rechange a toute notre attention.

CALORIFÈRES "TORTUE DE LUXE" N^{OS} 1277 A 1281

PIECES DÉTACHÉES

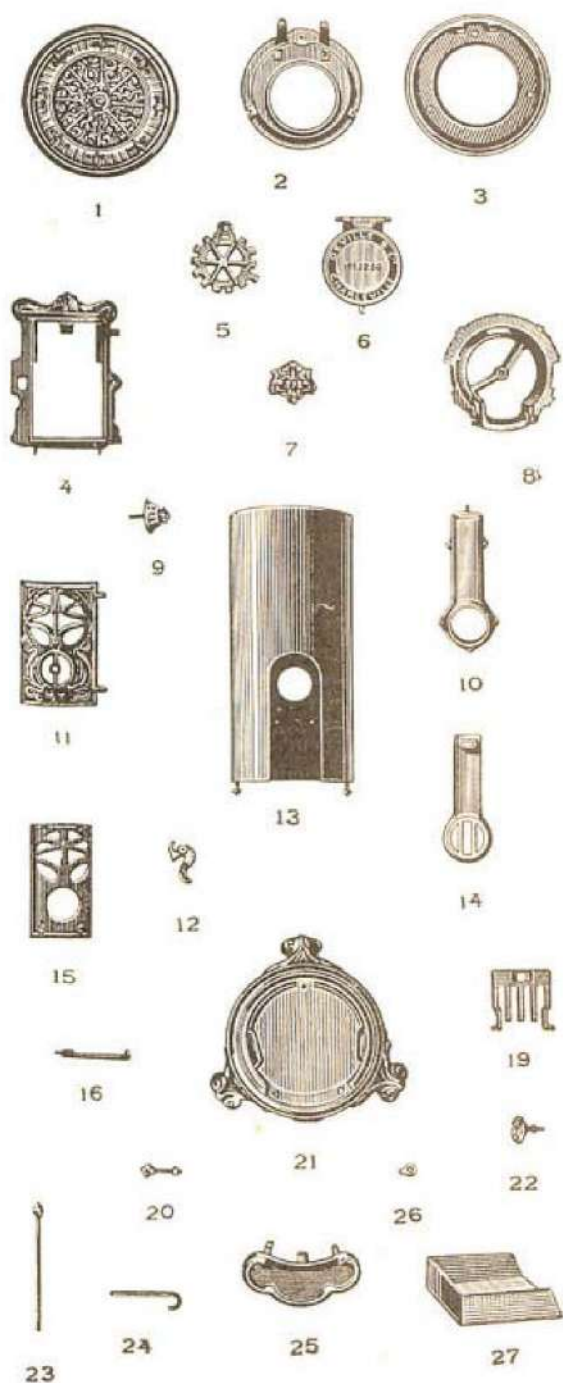

LÉGENDE

1. Couvercle orné.
2. Dessus de foyer.
3. Couronne.
4. Cadre de la porte à mica.
5. Grille rotative.
6. Tampon de chargement.
7. Ecusson.
8. Support de grille.
9. Clapet de réglage.
10. Boîte à fumée.
11. Porte à mica.
12. Clenche de la porte à mica.
13. Robe tôle.
14. Contre-plaque de la boîte à fumée.
15. Doublure de la porte à mica.
16. Béquille de support de grille.
17. Grille de devant.
18. Bouton à vis du clapet de réglage.
19. Socle.
20. Bouton du couvercle.
21. Broche de la porte à mica.
22. Tirette de la grille rotative.
23. Bavette.
24. Anneau de tirette de grille rotative.
25. Tiroir tôle.

Nos tableaux de pièces de rechange sont faits pour faciliter les commandes.

CALORIFÈRES 'RESPLENDOR' N^{os} 1027, 1030, 1032, 1034

PIECES DÉTACHÉES

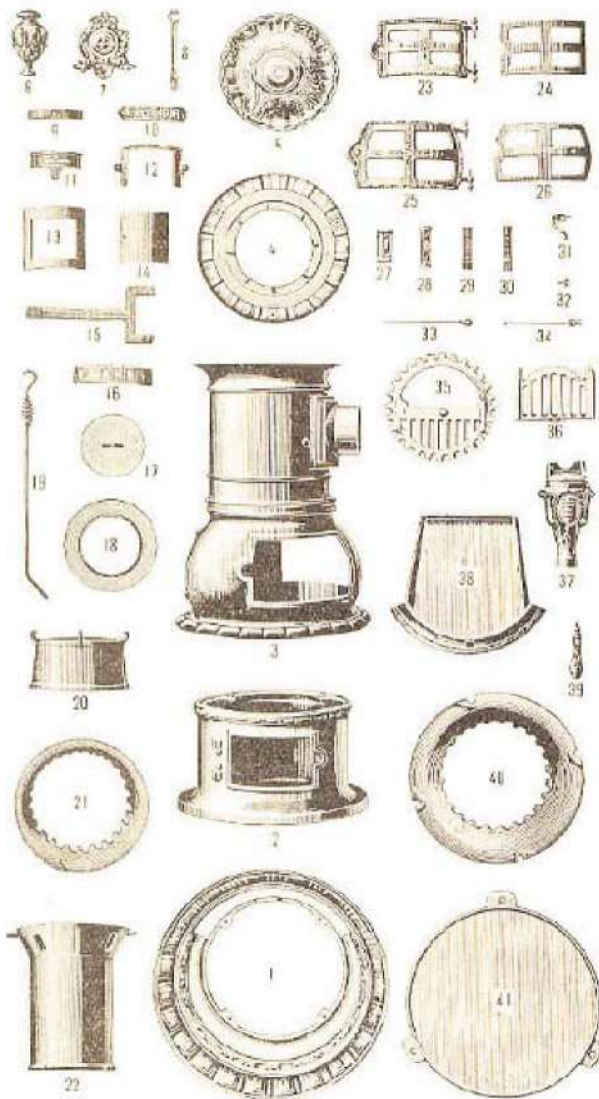

LÉGENDE

1. Socle.
2. Corps inférieur.
3. Corps supérieur.
4. Couverture vissée.
5. Couverture tournant.
6. Vase.
7. Ecusson monogramme *Deville et C^o*.
8. Clé de manœuvre.
9. Goulotte du corps inférieur.
10. Ecusson *Resplendor*.
11. Boîte de la coulisse n^o g.
12. Boîte à fumée.
13. Cadre de la valve.
14. Valve.
15. Support pivot de la grille de fond.
16. Coulisse du tiroir.
17. Tampon du chargeur.
18. Rondelle du chargeur.
19. Tisonnier.
20. Manchon du chargeur.
21. Grille conique inférieure.
22. Chargeur.
23. Porte du bas.
24. Doublure de la porte du bas.
25. Porte du haut.
26. Doublure de la porte du haut.
27. Charnière de la porte du bas.
28. Charnière de la porte du haut.
29. { Coussinets de charnière de porte du haut.
30. {
31. Clenche de porte (du haut ou du bas).
32. Bouton de la coulisse du cendrier.
33. Tige de la demi-grille mobile.
34. Bouton du vase.
35. Grille de fond de foyer.
36. Demi-grille mobile.
37. Pied.
38. Cendrier.
39. Poignée du cendrier.
40. Grille conique supérieure.
41. Fond.

Nous avons en magasin un stock considérable de pièces de rechange que nous pouvons livrer à lettre lue.

CHEMINÉE " LA LUCIOLE " N° 410

PIÈCES DÉTACHÉES

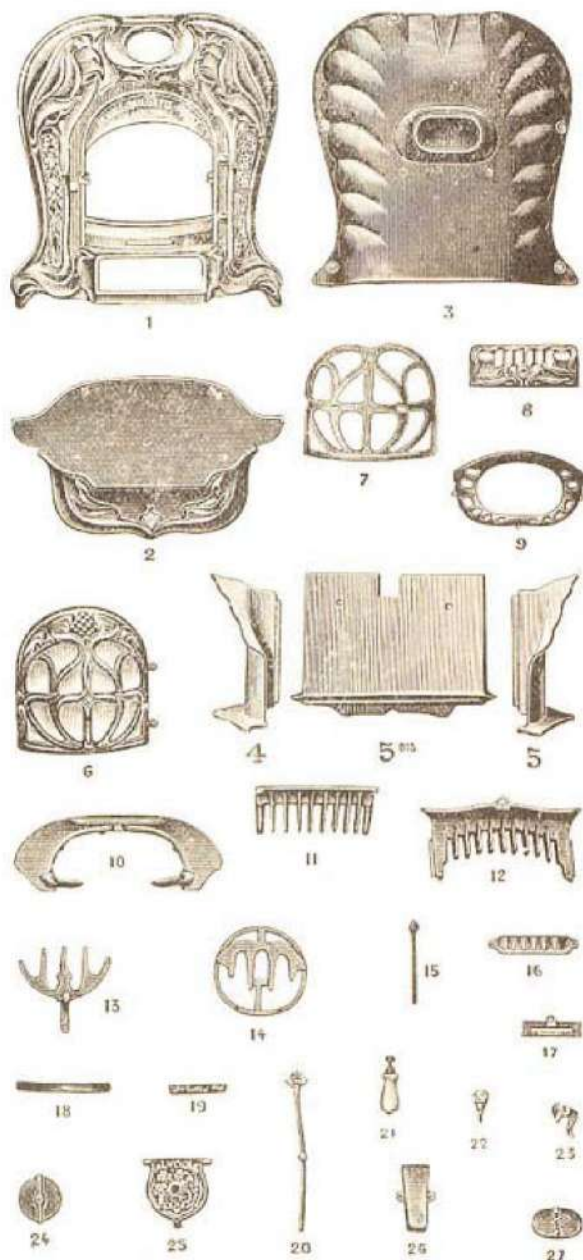

LÉGENDE

1. Devanture.
2. Socle.
3. Derrière.
4. Contre-feu gauche.
5. Contre-feu droite.
- 5^{bis}. Contre-feu de fond.
6. Porte.
7. Doublure de la porte.
8. Façade du cendrier.
9. Grille couronne.
10. Support du foyer.
11. Grille de devant mobile.
12. Grille de devant fixe.
13. Grille à queue.
14. Grille ronde.
15. Goupille de la porte.
16. Coulisse du cendrier.
17. Support de la coulisse de la devanture.
18. Coulisse de devanture.
19. Plaque indicatrice de réglage du feu.
20. Tige du régulateur.
21. Poignée du cendrier.
22. Bouton du tampon de chargement.
23. Clenche de fermeture de la porte.
24. Plaque de protection du tampon de chargement.
25. Tampon de chargement.
26. Boîte de la tige du régulateur.
27. Valve.

Nous apportons tous nos soins à la prompte livraison des pièces de rechange.

CHEMINÉE "HELLA" N° 451

PIÈCES DÉTACHÉES



LÉGENDE

1. Corps intérieur.
2. Foyer fonte.
3. Grille rotative.
4. Demi-grille mobile.
5. Grille de devant mobile.
6. Pied.
7. Support pivot de la grille rotative.
8. Contre-feu droite.
9. Contre-feu gauche.
10. Boîte à fumée.
11. Grille du haut fixe.
12. Bavette.
13. Devanture du tiroir.
14. Coulisse du tiroir.
15. Coulisse de décentrage.
16. Poignée du tiroir.
17. Tige de la demi-grille mobile.
18. Goupille de la porte à mica.
19. Clé (ou crochet).
20. Devanture.
21. Porte à mica.
22. Doublure de la porte à mica.
23. Dessus à jour.
24. Dessus du foyer.
25. Tampon de chargement.
26. Tige de valve.
27. Valve.
28. Coussinet du tampon de chargement.
29. Bouton du — —
30. Loqueteau du — —
31. Clenche de la porte à mica.

Cette légende sert également pour les cheminées "LILY" n° 450
"RÉGALIA" n° 452 et "HIVER" n° 2.452

La livraison des pièces de rechange a toute notre attention.

CHEMINÉE " D P F " N° 600

PIÈCES DÉTACHÉES

LÉGENDE

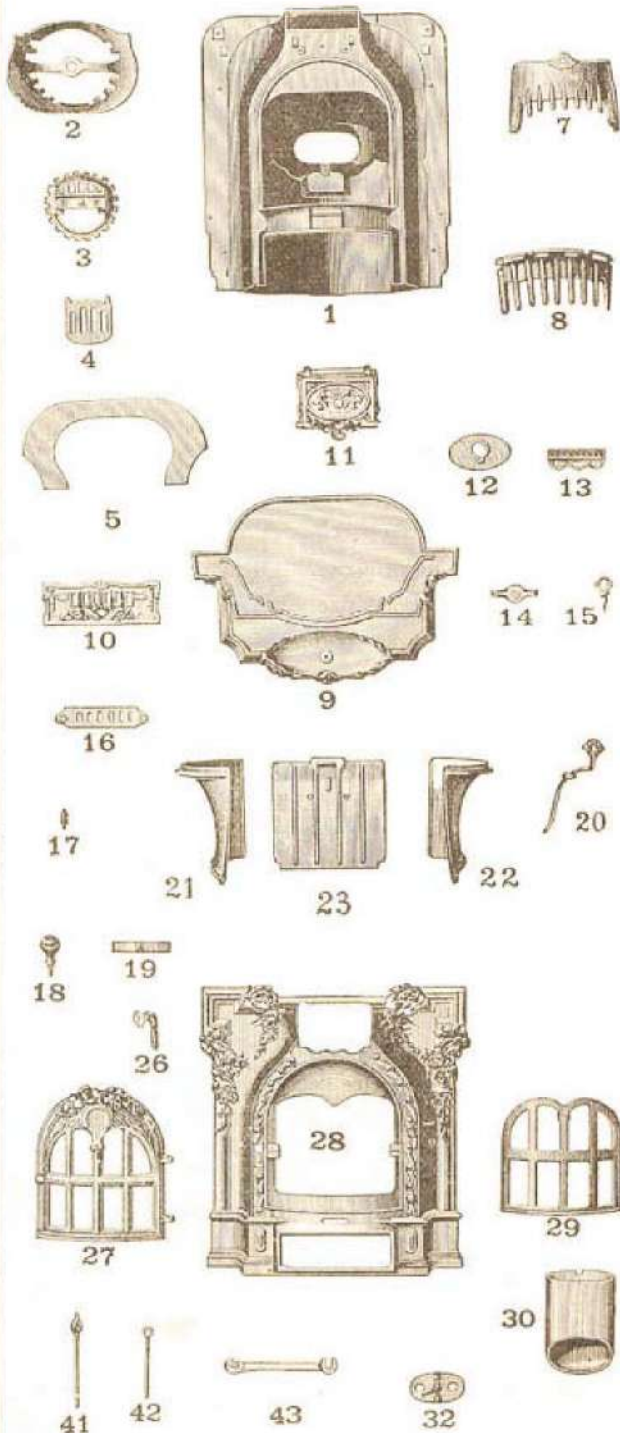

1. Corps ou foyer en fonte.
2. Support de grille.
3. Grille rotative.
4. Grille agitatrice.
5. Support de foyer.
7. Grille du haut fixe.
8. Grille mobile de devant.
9. Socle.
10. Devanture du cendrier.
11. Tampon.
12. Applique du tampon.
13. Charnière du tampon.
14. Loqueteau du tampon.
15. Bouton du tampon.
16. Coulisse du cendrier.
17. Bouton de coulisse du cendrier.
18. Bouton du cendrier.
19. Coulisse de la devanture.
20. Tige de la valve.
21. Contre-feu de gauche.
22. id. de droite.
23. Boîte à fumée.
26. Glenche de la porte.
27. Porte à mica.
28. Devanture.
29. Doublure de la porte à mica.
30. Busette.
31. Valve.
41. Broche de la porte.
42. Tige de la grille agitatrice.
43. Clé de manoeuvre.

Cette légende sert également pour la cheminée " OPTIMA " n° 550 et " D P F, Décor Uni " n° 610

Pour les commandes de pièces détachées, employer la désignation exacte et les numéros de la légende.

CHEMINÉE "GRACIOSA" N° 700

PIECES DÉTACHÉES

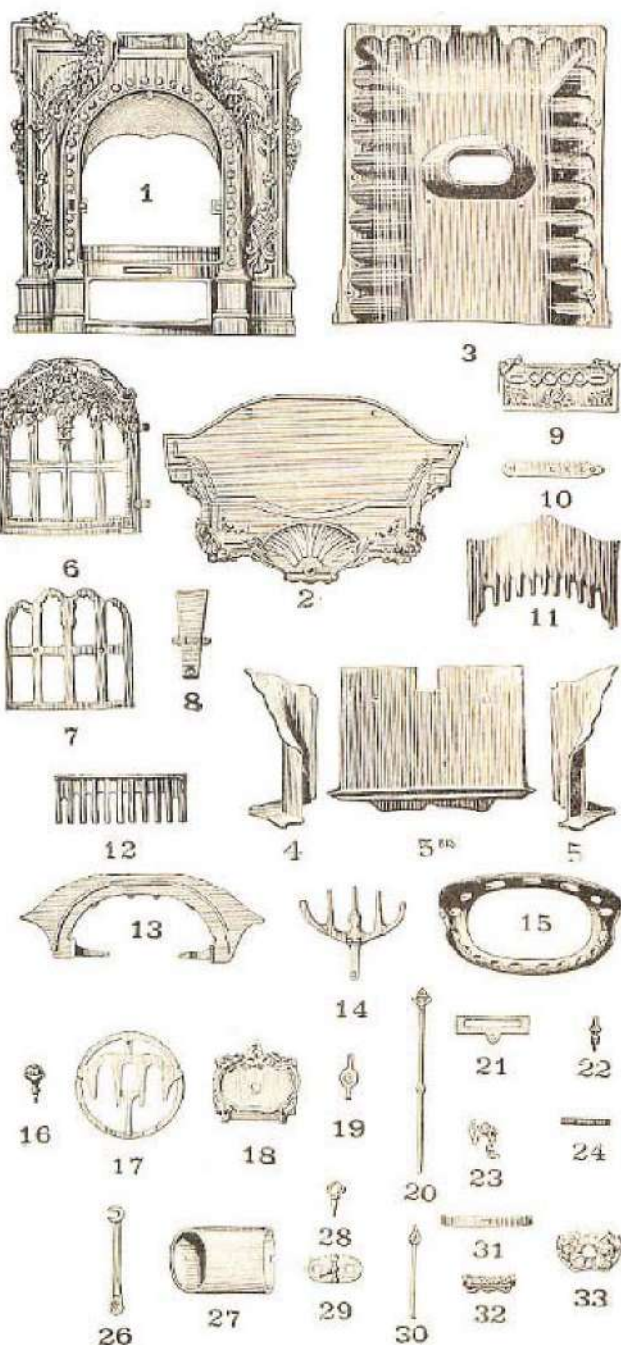

LÉGENDE

1. Devanture.
2. Socle.
3. Derrière.
4. Contre-feu gauche.
5. Contre-feu droite.
- 5^{bis}. Contre-feu de foud de foyer.
6. Porte à mica.
7. Doublure de la porte à mica.
8. Boîte de la tige du régulateur.
9. Façade du cendrier.
10. Coulisse du cendrier.
11. Grille de devant fixe.
12. Grille de devant mobile.
13. Support du foyer.
14. Grille à queue.
15. Grille couronne.
16. Bouton du cendrier.
17. Grille ronde.
18. Tampon de chargement.
19. Loqueteau du tampon de chargement.
20. Tige du régulateur.
21. Support de la coulisse de la devanture.
22. Bouton de la coulisse du cendrier.
23. Clenche de la fermeture de la porte.
24. Plaque indicatrice de réglage du feu.
25. Clé de manoeuvre.
26. Busette.
27. Bouton du tampon de chargement.
28. Valve.
29. Goupille de la porte.
30. Coulisse de la devanture.
31. Charnière du tampon de chargement.
32. Plaquette du tampon de chargement.
- 33.

Cette légende sert également pour la cheminée "ISPAHAN" n° 710 et "ISPAHAN, Décor Uni" n° 720

Nous livrons, à lettre lue, les garnitures de mica pour nos appareils.

CHEMINÉES "NOVELTY" N^{os} 800, 801

PIÈCES DÉTACHÉES

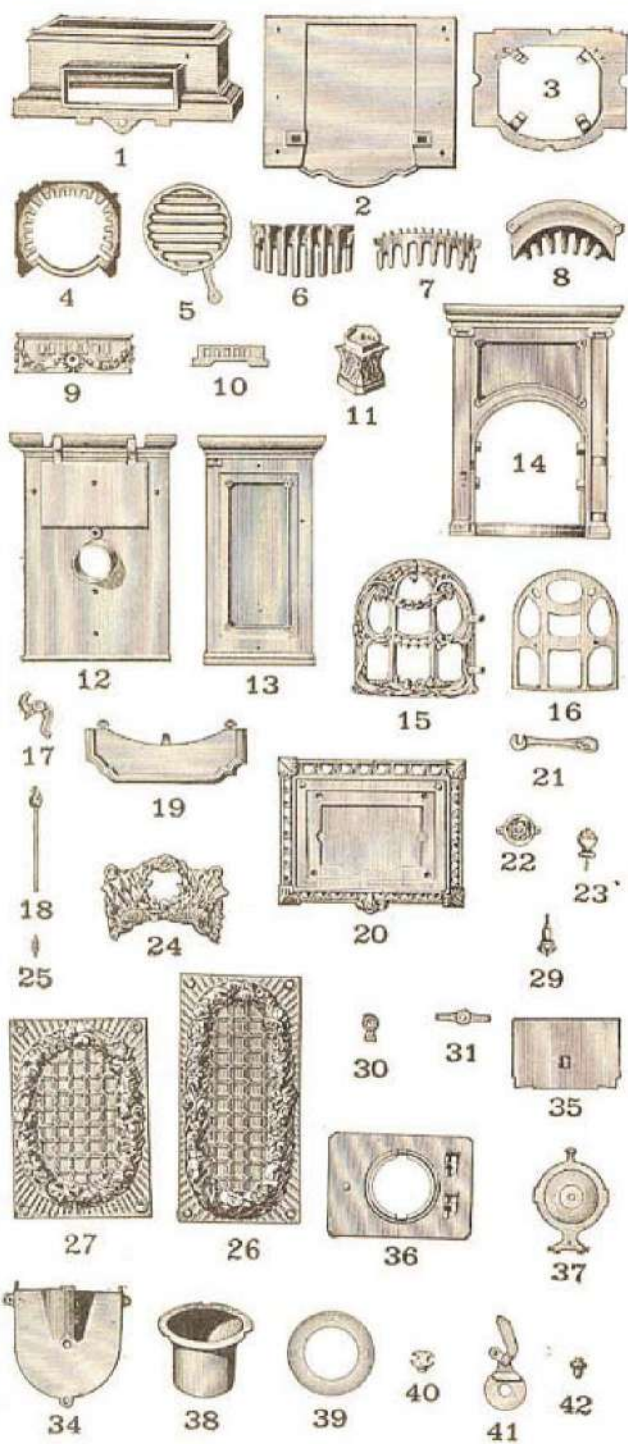

LÉGENDE

1. Socle.
2. Fond.
3. Support de foyer.
4. Grille couronne de fond.
5. Grille à queue.
6. Grille devant du bas.
7. Grille devant du haut.
8. Grille de devant fixe
9. Façade du cendrier.
10. Coulisse du cendrier.
11. Pied.
12. Derrière.
13. Pignon droite et gauche.
14. Devanture.
15. Porte à mica.
16. Doublure de la porte à mica.
17. Clenche de la porte à mica.
18. Goupille de la porte à mica.
19. Bavette.
20. Couvercle à charnière.
21. Clé de manœuvre.
22. Monogramme de l'applique de la devanture.
23. Bouton du cendrier.
24. Applique ornée de la devanture.
25. Bouton de la coulisse du cendrier.
26. Applique ornée des pignons de droite et de gauche.
27. Applique ornée du couvercle à charnière.
28. Bouton du tampon de chargement.
29. Anneau de la tirette de décendrage.
30. Loqueteau du tampon de chargement.
31. Bolte à fumée.
32. Plaque de protection du derrière.
33. Support du tampon de chargement.
34. Tampon de chargement.
35. Tube de chargement.
36. Chargeur.
37. Clé de réglage du tirage.
38. Valve.
39. Tourillon de la valve.

Pour les commandes de pièces détachées, employer la désignation exacte et les numéros de la légende.

CHEMINÉE " PARISIENNE " N° 900

CHEMINÉE " ARDENNAISE " N° 901

PIÈCES DÉTACHÉES

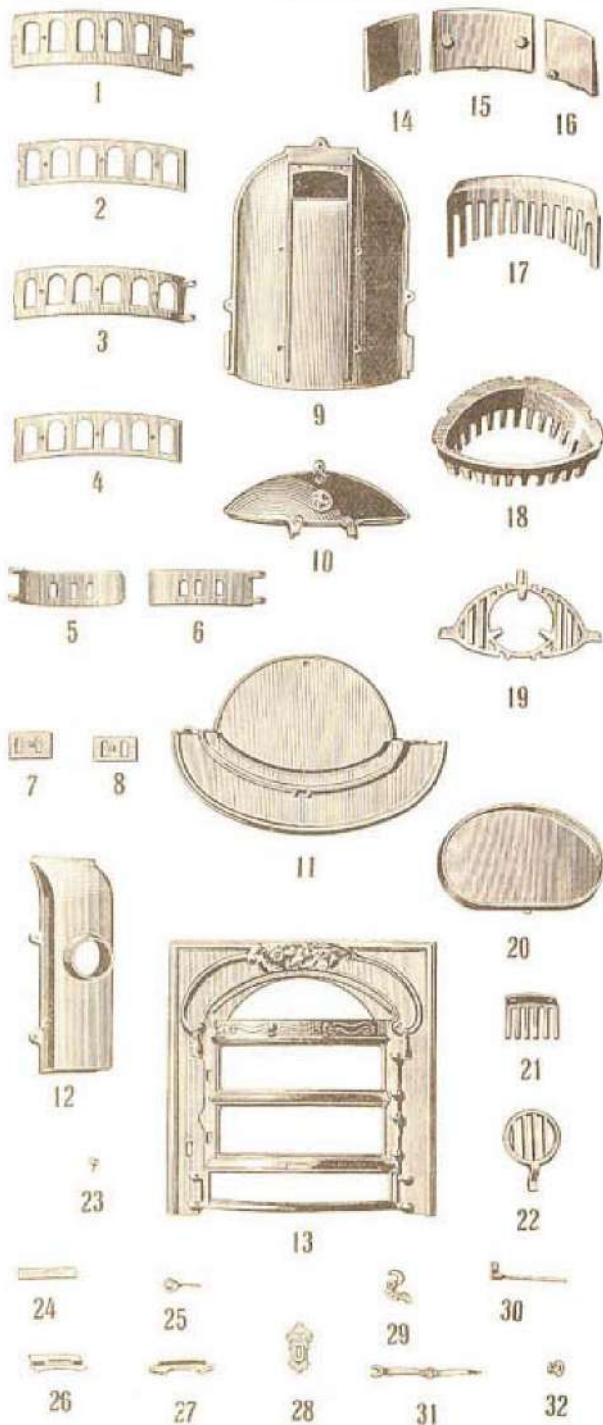

LÉGENDE

1. Porte à mica du haut.
2. Doublure de la porte à mica du haut.
3. Porte à mica du bas.
4. Doublure de la porte à mica du bas.
5. Porte gauche du cendrier.
6. Porte droite du cendrier.
7. Coulisses de la porte gauche du cendrier.
8. d'admission d'air de la porte droite du cendrier.
9. Derrière.
10. Couvrecle de chargement.
11. Socle.
12. Boîte à fumée.
13. Devanture.
14. Contre-feu de gauche.
15. Id. de fond.
16. Id. de droite.
17. Grille de devant du haut.
18. Grille foyer.
19. Id. agitatrice de fond.
20. Tiroir tôle.
21. Grille obturatrice de boîte à fumée.
22. Grille rotative.
23. Bouton des coulisses de réglage.
24. Coulisse de la devanture.
25. Tirette à anneau de la grille rotative.
26. Valve de réglage du contre-tirage.
27. Boîte de la coulisse de la devanture.
28. Plaque indicatrice de réglage.
29. Clenche de la porte à mica.
30. Axe de la valve de réglage du contre-tirage.
31. Levier de commande de l'axe n° 30.
32. Bouton du levier de commande n° 31.

Cette légende sert également pour les cheminées " PARISIENNE, Décor Uni " n° 1.900 et " ARDENNAISE, Décor Uni " n° 1.901.

N'attendez pas le dernier moment pour nous adresser vos ordres.

TITRE VIII

POMPES

A ASPIRATION CONTINUE

NOTICE SUR L'INSTALLATION

des pompes aspirantes et aspirantes et foulantes

" CORNEAU " et " DEVILLE "

Les pompes de nos différents systèmes sont *universellement connues* et leurs principales caractéristiques sont, après la *qualité* constamment appréciée: *la simplicité* et *la facilité de pose*.

A condition d'un vide parfait, la hauteur théorique de l'aspiration d'une colonne d'eau est de 10^m 33; cette condition du vide parfait ne peut évidemment être remplie dans un corps de pompe ménagère, aussi, la hauteur pratique d'aspiration de nos pompes est elle inférieure à cette hauteur théorique.

La *hauteur pratique d'aspiration* verticale de nos pompes, aspirantes ou aspirantes et foulantes, varie légèrement suivant les particularités de construction des diverses séries; il faut comprendre, par hauteur pratique d'aspiration, la cote A indiquée sur les croquis représentés aux pages 56 et 57, depuis l'endroit où fonctionne le piston jusqu'au niveau constant de l'eau, le bout du tuyau d'aspiration devant être continuellement immergé.

La hauteur pratique d'aspiration de nos *pompes convenablement posées*, aspirantes ou aspirantes et foulantes, est de :

| | | | |
|--------------------------|----------------------------|---------------|---|
| 9 mètres pour les pompes | système " <i>Corneau</i> " | pages 58 à 69 | Cote A des croquis pages 56 et 57 |
| 8 mètres pour les pompes | des " <i>Ardennes</i> " | id. 74 à 77 | |
| | " <i>Lyonnaises</i> " | id. 78 à 83 | |
| | à purin | id. 58 et 59 | |
| 7 mètres pour les pompes | à colonne | id. 68 et 69 | |
| | " <i>Simples</i> " | id. 70 à 73 | |

Ces hauteurs d'aspiration ne doivent jamais être dépassées et le fonctionnement d'une pompe est d'autant plus facile que la hauteur d'aspiration est moindre.

Nous attirons tout spécialement l'attention de notre fidèle clientèle sur la série des *pompes système " Corneau "*, dont les *qualités particulières de construction* permettent l'*aspiration jusqu'à 9 mètres*.

Les *pompes système " Corneau "* sont les pompes idéales des exploitations agricoles, maisons rurales et fermes ou les besoins d'eau, fréquents et continus, nécessitent une pompe *très robuste, à fort débit* et d'un *fonctionnement parfait*.

Nos godets caoutchouc sont fabriqués en para de première qualité.



TITRE VIII (suite)

POMPES A ASPIRATION CONTINUE

NOTICE SUR L'INSTALLATION DES POMPES aspirantes et aspirantes et foulantes "CORNEAU" et "DEVILLE" (suite)

POMPE ALLONGÉE à aspiration directe

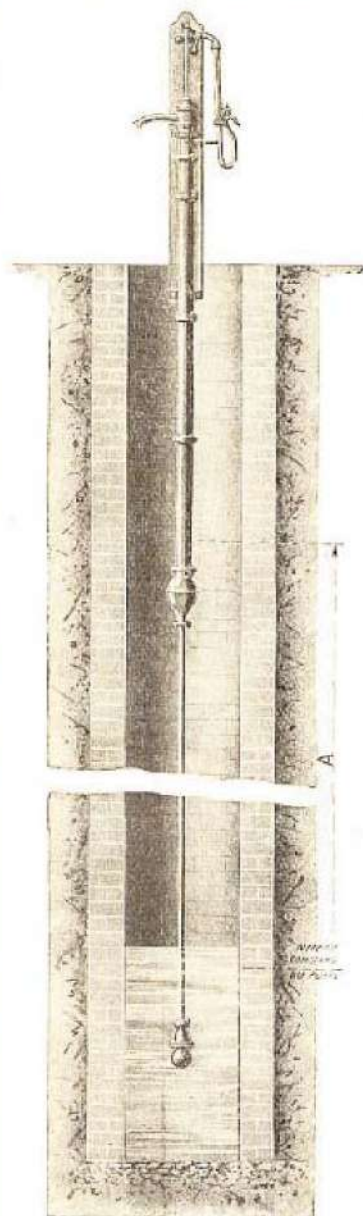

Lorsque l'élévation dépasse 8 mètres pour les pompes "Ardennes" et "Lyonnaises" et 9 mètres pour les pompes système "Corneau", il y a lieu de prévoir l'emploi :

Soit de pompes allongées, comme il est indiqué aux pages 82 et 83 pour les pompes des "Ardennes" et "Lyonnaises" et aux pages 58, 59, 61, 67 et 69 pour les pompes système "Corneau",

soit de pompes aspirantes et foulantes sur deux madriers qui, placées dans le puits à hauteur convenable, refoulent l'eau jusqu'au sol (voir pages 62 et 63),

soit de pompes à grande profondeur, représentées et décrites aux pages 64 et 65.

Nos pompes peuvent aspirer à toute longueur ou distance horizontale ; dans les parties horizontales, il est bon de poser le tuyau d'aspiration en pente remontant régulièrement vers la pompe (un centimètre de pente suffit par mètre de trainée horizontale) ; il faut éviter soigneusement toute contrepente et il est recommandable, quand la trainée horizontale est d'une assez grande longueur, d'employer un tuyau d'une dimension plus forte que d'usage et d'adapter un clapet de retenue à son extrémité.

Nos pompes peuvent être posées, soit avec tuyau plomb, soit avec tuyau fer ; sauf avis contraire à la commande, elles sont toujours livrées avec brides pour raccord de tuyau plomb et, lorsqu'on désire les recevoir munies de brides filetées pour raccord de tuyau fer, il y a lieu de le spécifier en nous transmettant l'ordre.

Pour les dimensions des tuyaux à employer, consulter la nomenclature de la page 85 du présent tarif.

Bien que l'usage du tuyau fer tende à se développer davantage depuis plusieurs années, nous conseillons l'emploi du tuyau plomb, plus étanche et d'une plus grande facilité de pose.

Les gravures des pages 56 et 57 représentent deux types des installations les plus usitées : une pompe allongée à aspiration directe sur puits profond et une pompe posée sur faux puits avec aspiration horizontale et verticale.

Le bon fonctionnement d'une pompe aussi bien construite que les nôtres dépend uniquement des conditions de son installation.

Aussi, quand une pompe "Corneau" ou "Deville" ne fonctionne pas à votre satisfaction, c'est qu'il y a, dans le montage, un vice auquel il vous sera facile de remédier en examinant les points suivants :

- 1° Si la hauteur d'aspiration n'est pas trop élevée.
- 2° S'il n'y a pas de fuite au tuyau d'aspiration, si les joints sont étanches et ne laissent pas passer d'air (ce point est de la plus haute importance).
- 3° Si l'extrémité de ce tuyau est bien immergée et si elle ne plonge pas dans la vase.
- 4° Si la soupape joue librement et s'il n'y a pas de gravier sous la rondelle.
- 5° Enfin, si le piston est en bon état.

Nous nous tenons à l'entière disposition de nos clients pour leur adresser, par retour du courrier, tous devis ou études dont ils pourraient avoir besoin pour les cas particuliers.

Nous envoyons par retour du courrier tous devis, projets et renseignements utiles

TITRE VIII (Suite)

POMPES A ASPIRATION CONTINUE

POMPE SUR FAUX-PUITS à aspiration verticale et horizontale

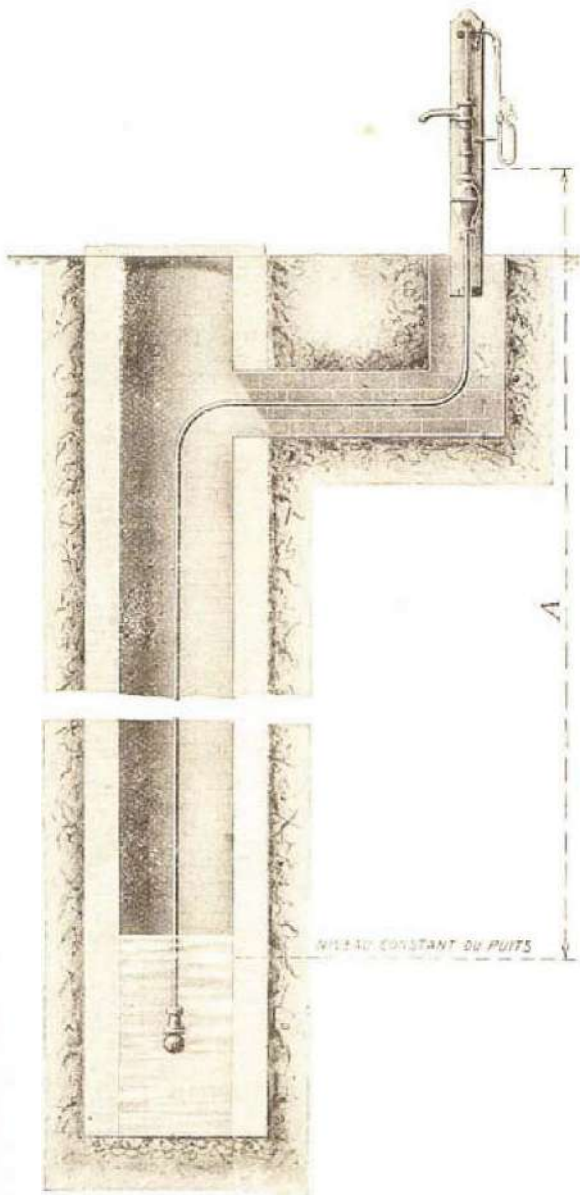

MATÉRIEL POUR PUIITS INSTANTANÉS



| | | |
|------------------------------|-----------|------------|
| Chape à deux poulies | fr. | 110. » |
| Mouton à poignées | fr. | 170. » |
| Collier fer | fr. | 99. » |
| Coussinets acier coulé | la paire. | fr. 132. » |

Pointe acier avec 1 mètre tube fer percé de 30 trous. } PRIX
 Tubes fer 26×54, 35×42, 40×49, 56×60. . . } suivant cours

En commandant, bien indiquer le diamètre extérieur des tubes fer pour nous permettre de joindre les coussinets convenables.

MODÈLES DÉPOSÉS

Le bon fonctionnement d'une pompe bien construite dépend uniquement des conditions de son installation.

TITRE VIII (Suite)

POMPES A ASPIRATION CONTINUE

POMPES SYSTEME CORNEAU

ASPIRANTES SUR MADRIER FONTE

Aspirantes allongées en fonte

A balancier de face

A balancier de côté

A balancier de face ou de côté

N° 0

N° 0

N° 1, 2, 3, 4, 5

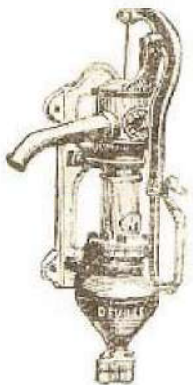

A PURIN
N° 50



N° 1, 2, 3, 4, 5

N° 1, 2, 3, 4, 5

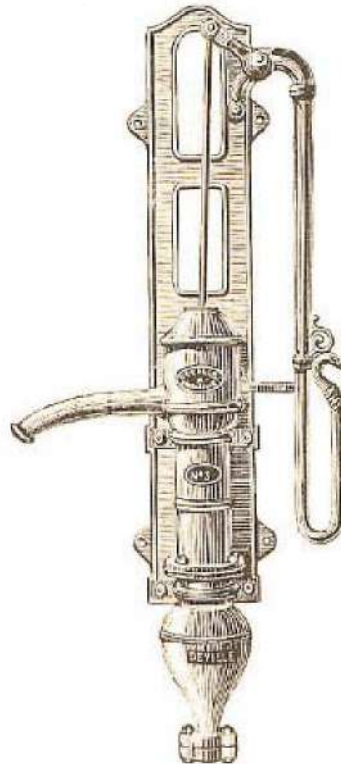
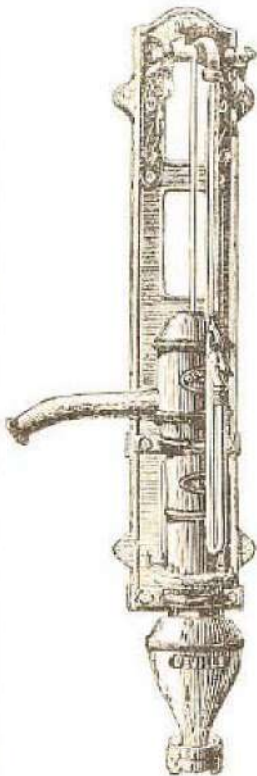
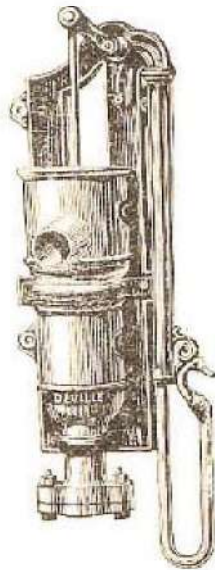

Tous ces modèles sont déposés

Commandez-nous vos godets en caoutchouc, dont nous pouvons vous assurer la livraison par retour du courrier.

TITRE VIII (Suite)

POMPES A ASPIRATION CONTINUE

POMPES A ASPIRATION CONTINUE, SYSTÈME CORNEAU

| Numéros de la classification | DÉSIGNATION | DIAMÈTRE du piston millimètres | DÉBIT approximatif à l'heure litres | POIDS APPROXIMATIFS d'expédition | | PRIX | |
|------------------------------------|---|--|--|-------------------------------------|--------------|--------------|--------------|
| | | | | bal. de côté | bal. de face | bal. de côté | bal. de face |
| | | | | kil. | kil. | fr. | fr. |
| 0 | Aspirante, à balancier, sur madrier | 65 | 1.000 | 22 | 22 | 135 | 135 |
| 1 | Id. id. id. | 70 | 1.200 | 45 | 46 | 197 | 209 |
| 2 | Id. id. id. | 80 | 1.600 | 52 | 55 | 222 | 234 |
| 3 | Id. id. id. | 90 | 2.000 | 57 | 61 | 240 | 253 |
| 4 | Id. id. id. | 100 | 2.600 | 60 | 63 | 265 | 277 |
| 5 | Id. id. id. | 110 | 3.200 | 68 | 71 | 289 | 308 |
| 50 | Id. id. id. | 150 | 5.500 | 79 | » | 339 | » |

PLUS-VALUE { pour vis cuivre contre la gelée..... fr. 2.50
pour petit robinet contre la gelée..... fr. 11.-

AVIS IMPORTANT. — En raison de l'instabilité des cours, les prix de nos vis et robinets cuivre sont sans engagement et nos factures seront décomptées au cours du jour de l'expédition.

POMPES ALLONGÉES EN FONTE

Convenablement posées, les pompes de ce système aspirent jusqu'à 9 mètres de profondeur. Pour aspirer au-delà de cette limite, on ajoute des allonges en fonte au corps de pompe. Ces allonges, de même diamètre que le corps, ont un mètre de longueur. Les pompes n° 1, 2, 3, 4 et 5, peuvent fonctionner avec 5 mètres d'allonges environ. Les pompes n° 0 et 50 ne s'allongent pas.

| Pour Pompes N° | | | | | PRIX du mètre d'allonge |
|--------------------------|---|-----|-----|--------------|-------------------------------|
| 1 | Plus-value, par mètre d'allonge fonte, montée, compris tige, boulons de raccords et joints caoutchouc | | | | fr. 65 |
| 2 | Id. | id. | id. | id. | 69 |
| 3 | Id. | id. | id. | id. | 75 |
| 4 | Id. | id. | id. | id. | 81 |
| 5 | Id. | id. | id. | id. | 89 |
| Allonges seules { | | | | brutes..... | les 100 kil. fr. 384 |
| | | | | alésées..... | id. 410 |

En commandant, avoir soin d'indiquer si l'on veut une vis cuivre ou un petit robinet contre la gelée et si le balancier doit être de face ou de côté. Sans indication, les pompes n° 1, 2, 3, 4 et 5, seront livrées avec le balancier de face, sans vis et sans robinet contre la gelée.

Sur demande, la pompe n° 0 peut être livrée : avec balancier de face, dégorgeoir à droite; avec balancier de côté, à droite, dégorgeoir de face ou dégorgeoir à gauche, et avec balancier de côté à gauche, dégorgeoir de face ou dégorgeoir à droite. Sans indications, elle est toujours livrée avec balancier de face, dégorgeoir à gauche, sans vis et sans robinet contre la gelée.

La pompe n° 50 ne reçoit ni vis, ni robinet contre la gelée. Son balancier est toujours de côté, à droite.

Voir prix des pièces détachées, page 87.

Voir diamètre des tuyaux habituellement employés pour ces pompes, page 85.

Pour les commandes de pièces détachées, employer la désignation exacte et les numéros de la légende, page 86.



TITRE VIII (suite)

POMPES A ASPIRATION CONTINUE

SYSTÈME CORNEAU ASPIRANTES ET FOULANTES

A balancier de face ou de côté,
ou à poulies, pour transmission par courroie

N° 6, 15



Avec poulies fixe et folle,
pour transmission par courroie



Sur un madrier

Sur un madrier

Balancier de face

Balancier de côté

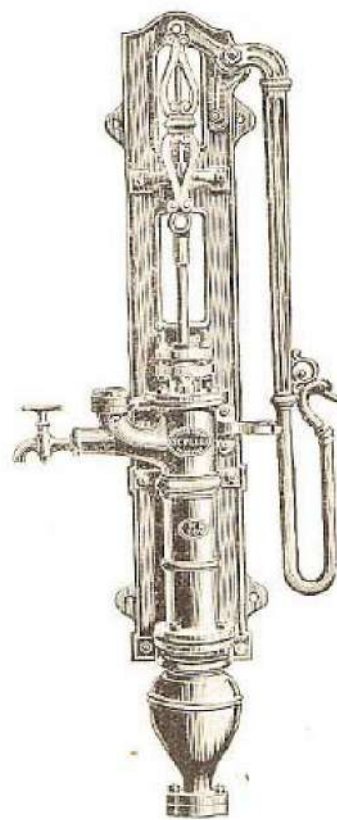
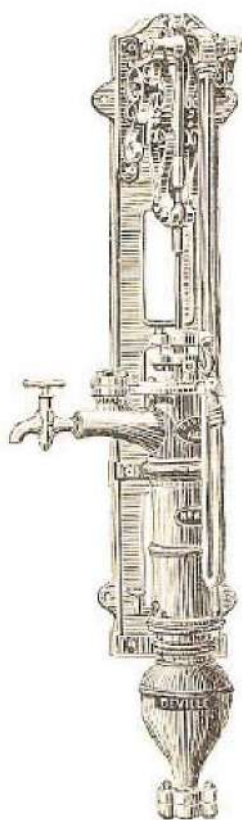

MODÈLES DÉPOSÉS

Voir pages 62 et 63 dessin, description et prix des pompes n° 6 et 15 sur deux madriers, pour puits profonds.

Nous envoyons par retour du courrier tous devis, projets & renseignements utiles.

TITRE VIII (Suite)

POMPES A ASPIRATION CONTINUE

ASPIRANTES ET FOULANTES, SYSTÈME CORNEAU A BALANCIER

| Numéros de la classification | DESIGNATION | DIAMÈTRE du piston | DÉBIT approximatif à l'heure | POIDS APPROXIMATIFS d'expédition | | PRIX | |
|------------------------------|---------------------|--------------------|------------------------------|----------------------------------|--------------|-------------------|-------------------|
| | | | | bal. de côté | bal. de face | balancier de côté | balancier de face |
| | | m/m | litres | kg. | kg. | fr. | fr. |
| 6 | Sur un madrier..... | 100 | 2.600 | 80 | 84 | 370 | 394 |
| 15 | id. | 115 | 3.500 | 93 | 97 | 419 | 443 |

A POULIES, POUR TRANSMISSION PAR COURROIE

| Numéros de la classification | DESIGNATION | DIAMÈTRE du piston | DÉBIT approximatif à l'heure | DIAMÈTRE des poulies | POIDS approximatifs d'expédition | PRIX |
|------------------------------|---|--------------------|------------------------------|----------------------|----------------------------------|------|
| | | | | | | |
| 6 | Sur un madrier, avec poulies et volant..... | 100 | 2.600 | 0.30 | 137 | 891 |
| 15 | id. id. id. | 115 | 3.500 | 0.30 | 163 | 924 |

| | | | | |
|------------|---|---|-----|--------|
| PLUS-VALUE | } | pour vis cuivre contre la gelée..... | fr. | 2.50 |
| | | pour petit robinet contre la gelée..... | fr. | 11. » |
| | | pour gros robinet au dégorgeoir, pompe 6..... | fr. | 57. » |
| | | id. id. pompe 15..... | fr. | 100. » |

AVIS IMPORTANT. — En raison de l'instabilité des cours, les prix de nos vis et robinets cuivre sont sans engagement et nos factures seront décomptées au cours du jour de l'expédition.

Pour faciliter le fonctionnement des pompes n° 6 et 15 il est utile d'adapter un récipient d'air au bas du tuyau de refoulement, sur la tubulure du corps. Une soupape de retenue, placée au-dessus du récipient est aussi avantageuse dans certains cas.

PRIX DES RÉCIPIENTS D'AIR AVEC TUBE PLONGEUR pour pompes n° 6 et 15 fr. 50. »

Voir prix des soupapes de retenue page 84.

| Pour Pompes n° | POMPES ALLONGÉES EN FONTE | PRIX du mètre d'allonge |
|----------------|--|-------------------------|
| | L'aspiration de ces pompes se fait normalement jusqu'à 9 mètres de profondeur; au-delà de cette limite, il faut ajouter, au corps de pompe, autant d'allonges qu'il y a de mètres en sus. Les pompes n° 6 et 15, peuvent fonctionner avec 5 mètres d'allonges environ. | fr. |
| 6 | Plus-value, par mètre d'allonge fonte, montée, compris tige, boulons de raccord et joints ronceleur | 81 |
| 15 | id. id. id. id. | 92 |
| | Allonges seules | |
| | { brutes..... | les 100 kil. fr. 384 |
| | { alésées..... | id. fr. 410 |

NOTA. — Avoir soin d'indiquer si l'on veut une vis cuivre ou un petit robinet contre la gelée, si le dégorgeoir doit être muni d'un gros robinet, si le balancier doit être de face ou de côté et si le tube de refoulement doit être en fer ou en plomb. *Sans indications, ces pompes sont livrées sans vis ni robinet contre la gelée, sans gros robinet au dégorgeoir ni récipient d'air, avec balancier de face et brides pour tuyau plomb.*

Voir prix des pièces détachées, page 92.

Voir diamètre des tuyaux habituellement employés pour ces pompes, page 85.

Pour les commandes de pièces détachées, employer la désignation exacte et les numéros de la légende, page 86.

